

## FISIOTERAPEUTA

### PROVA DE CONHECIMENTOS GERAIS

#### Texto 1

Alerta em ingresso de 'Praia do Futuro' diz respeito à meia-entrada e não a sexo gay, diz cinema.

(adaptado de <http://oglobo.globo.com/cultura/alerta-em-ingresso-de-praia-do-futuro-diz-respeito-meia-entrada-nao-sexo-gay-diz-cinema-12553105>)

Espectador diz ter sido avisado sobre cenas íntimas no filme com Wagner Moura em sala em João Pessoa.

RIO — Ao lançar "Praia do futuro" no Festival de Berlim, em fevereiro, Wagner Moura tentou se esquivar das perguntas sobre as cenas de sexo entre seu personagem e o do ator alemão Clemens Schick. "Temos que ter responsabilidade de não fazer isso virar um assunto. É preciso ver essa relação entre eles com naturalidade", disse ele, à época. Não adiantou. As cenas estão se tornando o principal assunto do filme, que tem classificação etária de 14 anos.

Em Niterói, no Cinemark do Plaza Shopping, cerca de 40 pessoas saíram no meio de uma sessão (domingo, às 21h) do novo filme de Karim Aïnouz, conforme adiantou o colunista do GLOBO Ancelmo Gois. Em Aracaju, uma cena parecida: após clientes pedirem o reembolso do ingresso sentindo-se insatisfeitos com o que viram, uma unidade também da rede Cinemark passou a fazer o alerta nas bilheterias. Há relatos parecidos em São Luís, em que clientes saíram de uma sessão reclamando não terem ido ao cinema "para ver aquilo".

Procurado pelo GLOBO, Aïnouz comentou a polêmica.

— Acho que é uma rejeição bem pequena. Se contarmos que no primeiro fim de semana em cartaz fizemos mais de 40 mil espectadores, a rejeição é quase insignificante. No entanto, se há alguma rejeição, ela somente marca a temperatura da homofobia no público que frequenta o nosso cinema. Ficamos tristes com esse tipo de reação porque a intolerância e o preconceito são manifestações muito tristes da alma humana - e elas em geral são frutos da ignorância, assim como o fascismo e o racismo, mas é muito positivo que o nosso filme venha pra fazer avançar este debate, e quem sabe, promover mais tolerância e respeito às diferenças.

Já em João Pessoa, o professor de turismo e administrador de empresas Iarley Araújo, de 34 anos, que foi assistir ao filme numa sala da rede Cinépolis, foi alertado pelo atendente sobre as "cenas de sexo homossexual". "Senhor, tem certeza de que deseja ver esse filme?", teria perguntado o funcionário, de acordo com o post publicado por Iarley Araújo no Instagram, em que compartilha uma imagem com o carimbo de "avisado" no ingresso do filme. Mas, segundo a empresa, tudo não passa de um mal entendido.

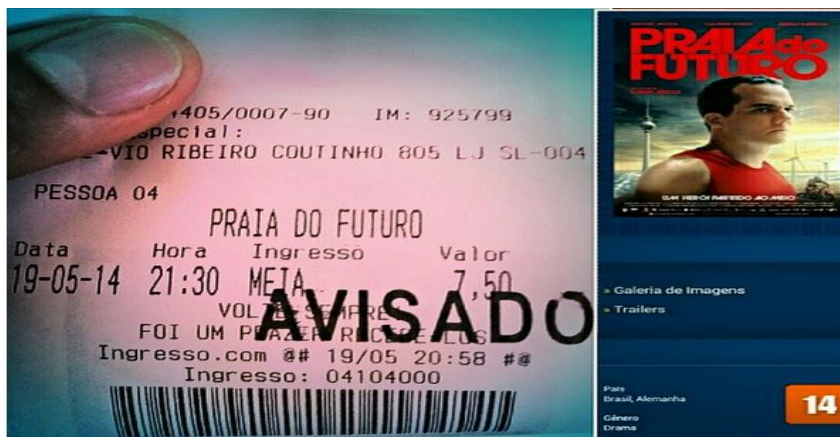

1. Em relação ao texto 1, é CORRETO afirmar:

- I- É um editorial, com características injuntivas.
- II- É um texto jornalístico com traços argumentativos e expositivos.
- III- É uma propaganda institucional em formato de artigo de opinião.

- a) Apenas I e II são corretas.
- b) Apenas II e III são incorretas.
- c) **Todas são incorretas, com exceção da afirmativa II.**
- d) Apenas III é correta.

2. Sobre o trecho “Acho que é uma rejeição bem pequena. Se contarmos que no primeiro fim de semana em cartaz fizemos mais de 40 mil espectadores, a rejeição é quase insignificante. No entanto, se há alguma rejeição, ela somente marca a temperatura da homofobia no público que frequenta o nosso cinema. Ficamos tristes com esse tipo de reação porque a intolerância e o preconceito são manifestações muito tristes da alma humana - e elas em geral são frutos da ignorância, assim como o fascismo e o racismo, mas é muito positivo que o nosso filme venha pra fazer avançar este debate, e quem sabe, promover mais tolerância e respeito às diferenças”, podemos AFIRMAR que:

- a) A repetição continuada da palavra *rejeição* foi extremamente necessária, já que não existe em Língua Portuguesa outro vocábulo anafórico semelhante.
- b) Para ficar gramaticalmente correto, o jornalista que escreveu o artigo deveria ter modificado a transcrição da opinião do cineasta Karim Aïnouz, evitando assim a repetição da mesma palavra.
- c) O “erro” linguístico do cineasta se deve ao fato do mesmo ser estrangeiro e não conhecer bem a gramática da Língua Portuguesa.
- d) **Os termos “reação”, “intolerância” e “preconceito” não só recuperam adequadamente o vocábulo reiterado pelas frases anteriores (rejeição) mas também ampliam seu significado.**

3. Sobre o uso do acento grave nas expressões “à meia-entrada” (ocorrência 1) e “à época” (ocorrência 2), podemos AFIRMAR que:

- I- É pautado pela mesma regra nas ocorrências 1 e 2
- II- É pautado pela regra de preceder uma palavra feminina na ocorrência 1
- III- É pautado pela regra da preposição *a* que, ao reger um substantivo feminino singular, forma uma locução adverbial que deve necessariamente ser assinalada com um acento diferencial na ocorrência 2

- a) **Todas são falsas, com exceção da III.**
- b) Todas são verdadeiras, com exceção da I.
- c) São verdadeiras I e II.
- d) Somente I é verdadeira.

4. O pronome "se" na frase "Em Aracaju, uma cena parecida: após clientes pedirem o reembolso do ingresso sentindo-se insatisfeitos com o que viram (...)" tem o mesmo valor semântico-sintático na seguinte frase:

- a) Em Maceió paga-se pouco, mas vive-se bem.
- b) Precisa-se de empregados responsáveis.
- c) **Os passageiros indignaram-se com a greve do metrô.**
- d) Após a confusão inicial, durante a briga, os motoristas insatisfeitos ofenderam-se com a maior naturalidade.

5. De acordo com o Acordo Ortográfico vigente, assinale a alternativa na qual a regra implícita quanto ao uso do hífen na expressão "meia-entrada" seja a mesma em todos os exemplos:

- a) auto-escola, e-mail, meia-vida, azul-escuro.
- b) **meio-campista, meio-dia, meio-campo, meio-irmão.**
- c) meia-casaca, primeira-dama, queima-roupa, super-reservada.
- d) meia-noite, bem-criada, mal-dormida, guarda-chuva.

6. Escolha a alternativa que preencha adequadamente as lacunas do texto:

De braços abertos sobre a Guanabara, \_\_\_\_\_ mais de 700 metros de altura e \_\_\_\_\_ mais de 82 anos, com o mesmo vigor \_\_\_\_\_ que o tornou conhecido em todo o mundo. Será que daqui \_\_\_\_\_ 80 anos o monumento não terá perdido sua \_\_\_\_\_? Exaltado em prosa e verso, o Cristo Redentor é o mais altaneiro, o mais \_\_\_\_\_ e o mais democrático símbolo do Rio de Janeiro: é visto por todos e de quase todas as partes da cidade – pelo menos \_\_\_\_\_ a especulação imobiliária não \_\_\_\_\_ muralhas de \_\_\_\_\_ para impedir sua visão.

- a) à / a/ simbólico /há/ majestância/ religioso / aonde / ergueu / arranhas-céus.
- b) há / a/ arquitetônico /há/ maestria/ piedoso / onde / levantou / arranhas-céu.
- c) a /há/ iconográfico /a/ magestade/ fervoroso / aonde / construiu / arranha-céus.
- d) **a/ há/ simbólico / a/ majestade/ conspícuo / onde / ergueu / arranha-céus.**

## Texto 2

### Tá avisado

(disponível em <http://taavisado.tumblr.com/>)

Muito boa a iniciativa de um cinema avisar aos espectadores do filme **Praia do Futuro** que o seu conteúdo pode desagradar alguns. Tão boa que deveria virar política das redes de cinema pra todo filme.

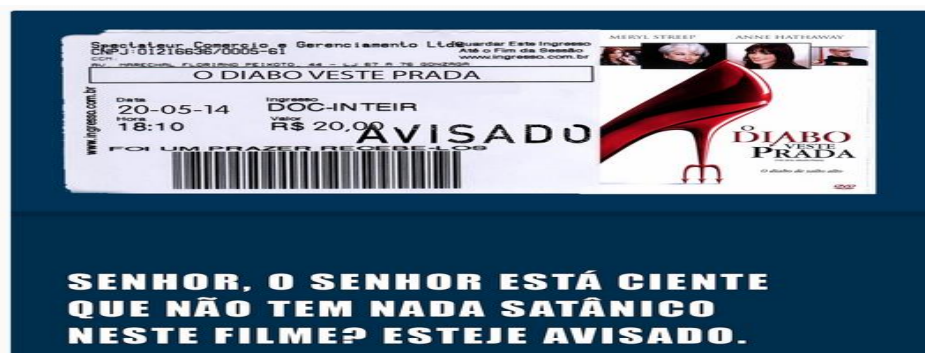

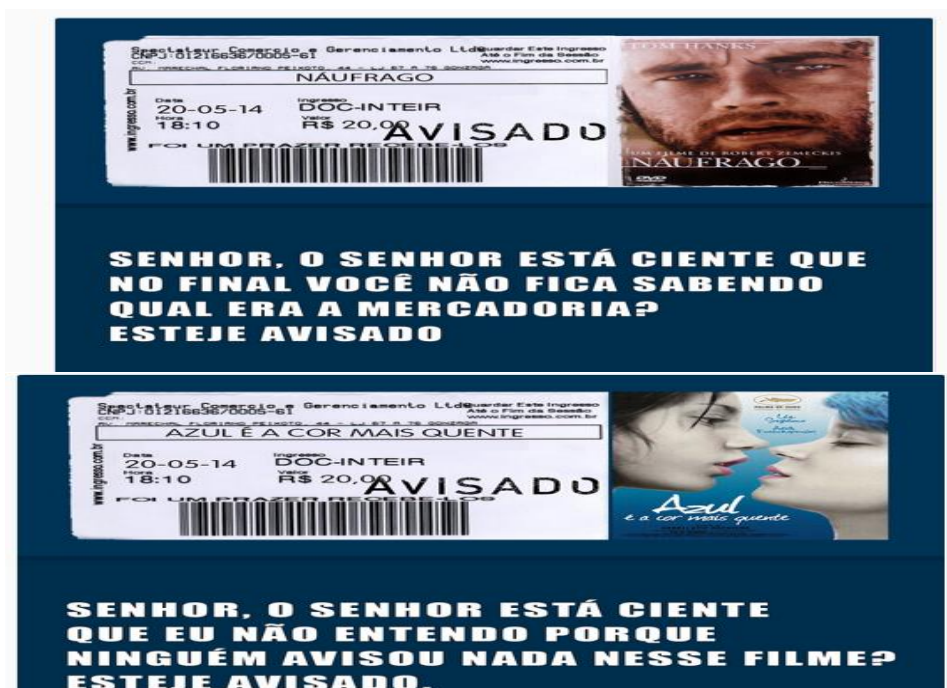
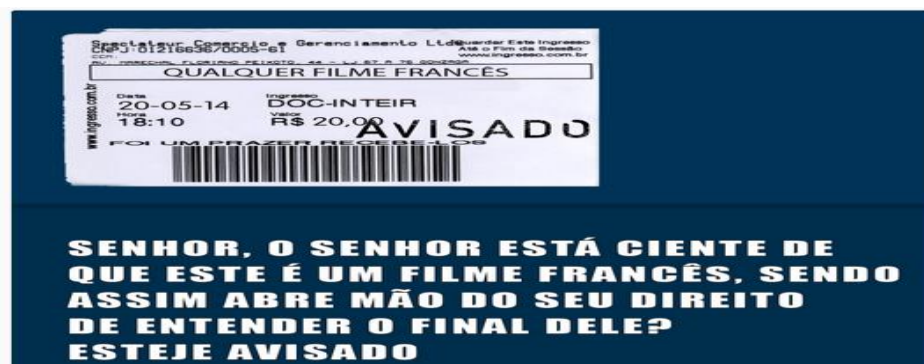

7. Sobre os textos 1 e 2, NÃO é correto afirmar:

- a) O texto 2, através da ironia e humor parodísticos peculiares, constitui-se em uma reinterpretação semiótica intertextual do(s) enunciado(s) recôndito(s) no contexto primário, tanto ao que concerne seu caráter intrínseco e extrínseco
- b) O texto 1, muito embora seja um discurso engendrado por uma premente elite coprodutora do capital cultural, previsto nos moldes da Teoria Crítica e pelo arcabouço da Escola de Frankfurt, escamoteia certo juízo criterioso vigente na sociedade contemporânea em relação às minorias
- c) O texto 2, por meio de uma fulcral pseudo-intersemiotividade dialógica, replica toda e qualquer possibilidade interpelativa e interpretativa do signo original, corroborando para acentuar a disparidade ambígua e sem fundamento da imagética contida no discurso ulterior.
- d) Não obstante a equidistância dos dois discursos, a percepção de leitura apropriada do primeiro enunciado é condição *sine qua non* para a correta apreensão do significado marginal na segunda ocorrência.

8. Sobre as formas “seje” e “esteje” presentes no conjunto de imagens que integram o texto 2, é CORRETO afirmar:

I- Equivalem, respectivamente, às formas: 1<sup>a</sup>. e 3<sup>a</sup>. Pessoas (singular) do Indicativo Presente dos verbos SER e ESTAR, em suas formas arrizotônicas, de acordo com a NGB (Norma Gramatical Brasileira).

II- Correspondem à variante popular da conjugação dos verbos SER e ESTAR na Presente do Subjuntivo (1<sup>a</sup>/3<sup>a</sup> pessoa do singular) e absolutamente intercambiáveis com a conjugação padrão do verbo, já que as duas formas são atualmente aceitas.

III- Constituem-se como uma anomalia grave do falante “culto” de língua portuguesa, apesar do uso cada vez mais difundido de sua flexão tanto na linguagem falada quanto escrita.

a) As alternativas I e II estão parcialmente corretas.

**b) Todas as alternativas estão incorretas, exceto a III.**

c) Todas as alternativas estão corretas, exceto a II.

d) Somente a II está incorreta.

9. Na frase “Ela é encanto de moça, no entanto nenhum pretendente ainda se interessou por ela”, a oração a partir da expressão em destaque é uma:

a) Conjunção subordinativa consecutiva, pois introduz uma oração que exprime consequência.

b) Conjunção coordenativa aditiva sindética, pois introduz um pensamento que se adiciona ao anterior.

**c) Conjunção coordenativa adversativa, pois introduz um pensamento que contrasta com o anterior.**

d) Conjunção coordenativa conclusiva, pois introduz um pensamento de conclusão.

10. Considerando o processo de formação e estrutura das palavras, a alternativa que apresenta inconsistência na exemplificação é:

a) Sufixo temporal: estudáramos, existisse, amardes.

**b) Vogal temática: mudemos, levantamo-nos, tirante.**

c) Desinência de número: navios, aviões, girassóis.

d) Radical: marujo, pedraria, terracota.

11. Escolha a alternativa que preencha adequadamente as lacunas do texto:

Embora seja alvo da especulação imobiliária \_\_\_\_\_ mais de 50 anos, desde que os empreendedores \_\_\_\_\_ que o bairro Jardim das Flores ficaria \_\_\_\_\_ poucos \_\_\_\_\_ (ou melhor, \_\_\_\_\_) perto de uma importante estação de \_\_\_\_\_ da cidade, a praça central \_\_\_\_\_ resiste. Dotado de uma \_\_\_\_\_ vista para o lago do Icaraí, os moradores \_\_\_\_\_ até quando \_\_\_\_\_ conservar o importante patrimônio público da comunidade.

a) a – percebem – há – metrô – metro – excessivamente -não obstante- magestosa – perguntam – conseguiram

b) há – perceberão – a – metros – metro – excessivamente – portanto – majestosa – perguntam – conseguiram

c) a – perceberam – há – metros – metrô – excessivamente – contudo – magestosa – perguntando-se – conseguirão

**d) há – perceberam – a – metros – metrô – excessivamente – ainda – majestosa – perguntam-se – conseguirão**

12. Leia as frases a seguir e escolha a alternativa CORRETA:

I- Estou encantada com a vista.

II- Alô? Alô!? Tem alguém na linha?

III- “Dicionário: sm.1. Obra que reúne, em ordem alfabética, as palavras de uma língua ou termos referentes a uma matéria específica, e descreve seu significado, uso, etimologia etc., na mesma língua ou em outra (dicionário de cinema / de inglês)2. O conjunto das palavras ou termos reunidos nessa obra.”

IV- Beba Coca-Cola!

De acordo com o conjunto de finalidades comunicativas realizadas por meio do enunciado da língua proposto por Jakobson, na sequência supramencionada temos as seguintes funções da linguagem, em ordem crescente (I a IV):

- a) **Emotiva, fática, metalinguística, conativa.**
- b) Poética, fática, metalinguística, referencial.
- c) Poética, referencial, fática, metalinguística.
- d) Emotiva, poética, metalinguística, conativa.

13. Marque (C) para as sentenças corretas e (E) para as erradas.

- ( ) Com o advento do século XXI, inaugura-se um novo paradigma dos estudos das línguas naturais, manifestado especialmente no deslocamento da abordagem historicista para a descritivista.
- ( ) A “Linguística Moderna” inicia-se, portanto, sob a égide de uma abordagem estrutural (Estruturalismo) proposta por Ferdinand de Saussure em seu *Curso de Linguística Geral (1916)*.
- ( ) A partir do binário *langue/parole*, o Estruturalismo saussuriano pondera que a língua é apenas um conglomerado de elementos heterogêneos e dissonantes entre si, que sublinha a natureza arbitrária dos signos.
- ( ) A Linguística Distribucional, desenvolvida pelo canadense Leonard Bloomfield, concebe a língua como condicionamento social formada a partir de respostas e estímulos.
- ( ) A abordagem Gerativista tem suas premissas nas ideias de Noam Chomsky e sua obra *Syntactic Structures (1957)*. Através de suas pesquisas em torno de uma gramática transformacional, Chomsky defende a ideia de que a linguagem está introduzida na natureza humana e não em seu contexto social.

Assinale a alternativa que contém a sequência CORRETA de preenchimento de parênteses, da parte superior para a inferior.

- a) C – E – C – C – E    b) **E – C – E – E – C**    c) E – E – C – C – C    d) C – C – E – E – E

14. Está plenamente CORRETO o emprego do elemento sublinhado na frase:

- a) O relatório para cujo o professor nos pede pressa, está em seu armário desde a semana passada.
- b) **Fizemos um excelente relatório, para o qual colaboraram nosso estudo e dedicação.**
- c) A parte do relatório aonde citei minhas experiências profissionais ocupou 15% do texto.
- d) Às vezes o estilo de um simples relatório, ao qual nos deparamos, torna-o absolutamente encantador para nós.

15. Assinale a alternativa em que a concordância está feita de forma CORRETA:

- a) Deixamos **caídas** a calça e o jaleco.
- b) **As enigmáticas Bruna e Cláudia vieram me afrontar.**
- c) Água é **boa** para saúde.
- d) Admiro os futebolis alemão e os argentinos.

16. Considere as frases:

- I- A expressão - (x-y) tem como resultado um número não positivo.
- II- Ela é uma dançarina excepcional.

- a) I é uma sentença aberta.
- b) II é uma sentença fechada.
- c) I é uma sentença fechada.
- d) **I e II são sentenças abertas.**

17. João possui três amigos: um Brasileiro, um Argentino e outro Alemão. Um dos amigos é Enfermeiro, o outro é Engenheiro e o outro é Professor. Sabe-se que:

- I- Ou o Brasileiro é enfermeiro ou é professor.
- II- Ou o Brasileiro é engenheiro ou o Argentino é professor.

III- Ou o Alemão é professor ou o Argentino é Professor.

IV- Ou o Argentino é Engenheiro ou o Alemão é Engenheiro

Portanto, é VERDADE que:

a) O Brasileiro é Enfermeiro, o Argentino é engenheiro e o Alemão é Professor.

**b) O Brasileiro é enfermeiro, o Argentino é professor e o Alemão é engenheiro.**

c) O Brasileiro é professor, o Argentino é enfermeiro e o Alemão é engenheiro.

d) Todas as alternativas estão erradas.

18. Observe a sequência abaixo:

JESUSJESUSJESUSJESUSJESUSJESUSJESUS...

A letra que ocupará a 61ª posição será:

a) **J**

b) E

c) S

d) U

19. No concurso da prefeitura de Pentecoste para o cargo de professor, tivemos a seguinte classificação:

I- Ana ficou na frente de Nayara e Antônio.

II- Nayara ficou na frente de José.

III- Maria ficou na frente de Ana.

IV- José não ficou na última classificação.

a) Ana ficou em 1º lugar.

**b) Ana ficou no segundo lugar.**

c) Nayara ficou em segundo lugar.

d) Antônio ficou no último lugar.

20. É CORRETO afirmar a respeito da administração indireta:

a) As autarquias são pessoas jurídicas de direito privado.

b) A responsabilidade civil das autarquias por danos causados a terceiros depende da comprovação do dolo ou culpa.

c) As sociedades de economia mista não podem explorar atividade econômica.

**d) Todas são falsas.**

21. NÃO são modalidades de licitação:

a) concorrência

b) tomada de preços

c) convite

**d) Disputa**

22. É dispensável a licitação:

a) nos casos de guerra ou grave perturbação da ordem.

b) nos casos de emergência ou de calamidade pública, somente para os bens necessários ao atendimento da situação emergencial ou calamitosa.

c) para a aquisição ou restauração de obras de arte e objetos históricos, de autenticidade certificada, desde que compatíveis ou inerentes às finalidades do órgão ou entidade.

**d) Todas as alternativas estão corretas**

23. O \_\_\_\_\_, previsto pelo art. 137 da Constituição Federal, poderá ser decretado em função de comoção grave de repercussão nacional ou ocorrência de fatos que comprovem a ineficácia de medida tomada durante o estado de defesa, ou ainda quando da declaração de estado de guerra ou resposta a agressão armada estrangeira.

a) Estado de Emergência

b) Estado de Calamidade

**c) Estado de Sítio**

d) Estado de Defesa

24. Faça a correspondência:

I- Eficiência

II- Razoabilidade e Proporcionalidade

III- Motivação



( ) Por princípio, a parte dispositiva deverá vir precedida por uma explicação ou fundamentos de fato e de direito. Nos processos e nos atos administrativos, é entendida como a indicação dos pressupostos de “fato e de direito”.

( ) Exige que a Administração atue com presteza, perfeição e sempre tenha por objetivo o atingimento de resultados práticos (busca pelo interesse público). Também chamado de princípio da boa-administração.

( ) É o princípio da proibição de excesso, que tem por objetivo aferir a compatibilidade entre os meios e os fins, de modo a evitar restrições desnecessárias ou abusivas por parte da Administração Pública.

A sequência CORRETA é:

- a) **III, I, II**                      b) III, II, I                      c) I, II, III                      d) II, I, III

25. São ícones padrão do Windows XP:

- a) Meu Computador e Meus Documentos.  
b) Meus Documentos e Meus Locais de Rede.  
c) Meus Locais de Rede e Internet Explorer.  
**d) Todas as alternativas estão corretas.**

26. Na Barra de Formatação no Windows XP, podemos:

- a) Alterar Fonte, Negrito, Alinhamento de Texto.**  
b) Alinhamento de Texto, Itálico, Visualizar.  
c) Inserir Data/hora, Visualizar, Itálico.  
d) Desfazer, Alterar Fonte, alinhamento de Texto.

27. Para alterar a configuração da área de trabalho no Windows XP basta seguir os passos:

- a) Clicar com o botão direito em cima da área de trabalho, Clicar em personalizar, Configurar a área de trabalho utilizando as abas que aparecem na janela (temas, área de trabalho, proteção de tela, aparência, configurações), Clicar em OK para salvar as modificações ou cancelar para sair sem modificar nada.  
**b) Clicar com o botão direito em cima da área de trabalho, clicar em propriedades, Configurar a área de trabalho utilizando as abas que aparecem na janela (temas, área de trabalho, proteção de tela, aparência, configurações), Clicar em OK para salvar as modificações ou cancelar para sair sem modificar nada.**  
c) Clicar com o botão esquerdo em cima da área de trabalho, Clicar em propriedades, Configurar a área de trabalho utilizando as abas que aparecem na janela (área de trabalho e proteção de tela), clicar em OK para salvar as modificações ou cancelar para sair sem modificar nada.  
d) Clicar com o botão esquerdo em cima da área de trabalho, Clicar em personalizar, Configurar a área de trabalho utilizando as abas que aparecem na janela (área de trabalho e proteção de tela), Clicar em Ok para salvar as modificações ou cancelar para sair sem modificar nada.

28. O Brasil sediou, entre os dias 14 e 16 de julho em Fortaleza, a reunião cúpula do BRICS, grupo que reúne Brasil, Rússia, Índia, China e África do Sul.

Em pauta, estava(m):

- a) Criação de um banco de desenvolvimento e de um fundo de reservas.**  
b) A inclusão da Argentina à cúpula do BRICS.  
c) Por não ter ainda um caráter formal, não ter um documento constitutivo, não funcionar com um secretariado fixo nem ter fundos destinados a financiar qualquer de suas atividades, o BRICS discutirá a formalização do grupo e elegerá sua diretoria.  
d) Todas as afirmativas estão corretas.

29. A Copa do Mundo da FIFA é a maior competição internacional de esporte único e é disputada pelas seleções masculinas principais das 208 federações afiliadas à FIFA. A



competição é jogada a cada quatro anos desde a edição inaugural em 1930, à exceção de 1942 e 1946, quando não ocorreu em função da Segunda Guerra Mundial. Ela cumpre com os objetivos da FIFA de sensibilizar o mundo, desenvolver o esporte e construir um futuro melhor de diversas maneiras.

As duas próximas Copas acontecerão, respectivamente:

- a) Rússia e África
- b) **Rússia e Catar**
- c) Catar e Rússia
- d) Rússia e Japão

30. O diretor – executivo da Match Services, Raymond Whelan, se entregou à polícia por suposto envolvimento com a máfia dos ingressos na Copa do Mundo. Tal crime consistia:

- a) Venda de ingressos falsificados.
- b) Venda de um mesmo ingresso para pessoas diferentes.
- c) Vendas por preços superfaturados de ingressos da área vip.
- d) **Venda ilegal de ingressos da área vip – local cedido pela FIFA para patrocinadores e delegações de seleções.**

### PROVA DE CONHECIMENTOS ESPECÍFICOS

31. De acordo com a Lei nº 8.080/90 analise as assertivas abaixo.

I- Caberá à União, com seus recursos próprios, financiar o Subsistema de Atenção à Saúde Indígena.

II- O SUS promoverá a articulação do Subsistema instituído pela Lei nº 8.080/90 com os órgãos responsáveis pela Política Indígena do País.

É CORRETO o que se afirma em:

- a) I é falso
- b) II é falso
- c) **I e II são verdadeiras**
- d) I e II são falsos

32. De acordo com a Lei nº 8.142/90, assinale a alternativa CORRETA.

a) O Conselho de Saúde, em caráter permanente e deliberativo, órgão colegiado composto por representantes do governo, prestadores de serviço, profissionais de saúde e usuários, atua na formulação de estratégias e no controle da execução da política de saúde na instância correspondente, inclusive nos aspectos econômicos e financeiros, cujas decisões serão homologadas pelo chefe do poder legalmente constituído em cada esfera do governo.

b) O Conselho Nacional de Secretários de Saúde (Conass) e o Conselho Nacional de Secretários Municipais de Saúde (Conasems) terão representação no Conselho Nacional de Saúde.

c) A representação dos usuários nos Conselhos de Saúde e Conferências será paritária em relação ao conjunto dos demais segmentos.

d) **Todas as alternativas estão corretas.**

33. Acerca das competências da direção nacional do Sistema Único da Saúde (SUS), assinale V para verdadeira e F para falsa:

- ( ) formular, avaliar e apoiar políticas de alimentação e nutrição.
- ( ) participar na formulação e na implementação apenas das políticas de controle das agressões ao meio ambiente e de saneamento básico.
- ( ) participar da definição de normas e mecanismos de controle, com órgão afins, de

agravo sobre o meio ambiente ou dele decorrentes, que tenham repercussão na saúde humana.

A sequência CORRETA é:

- a) **V,F, V**                      b) V, V, V                      c) F,V,V                      d) F, V, F

34. Dentre os agravos de Notificação Compulsória, é NÃO podemos especificar o(a):

- a) Distúrbios sanitários ambientais.  
b) Acidente com exposição a material biológico.  
**c) Acidente de trabalho em crianças e adolescentes.**  
d) Lesões por Esforços Repetitivos (LER).

35. Para constituir consórcios para desenvolver os serviços de saúde, os municípios deverão aplicar o princípio da direção:

- a) Paralela.                      **b) Única.**                      c) Hospitalar.                      d) Autárquica.

36. NÃO são atribuições comuns da União, Estados, Municípios e Distrito Federal:

- a) Administração dos recursos orçamentários e financeiros destinados, em cada ano, à saúde.  
**b) Organização e coordenação do sistema de informação de saúde.**  
c) Fomentar, coordenar e executar programas e projetos estratégicos e de atendimento emergencial.  
d) Elaboração e atualização periódica do plano de saúde.

37. Assinale a alternativa CORRETA.

- a) No âmbito do SUS, as ações em saúde do trabalhador estão focadas nos procedimentos de vacinação.  
b) A vigilância epidemiológica compreende o conjunto de ações capaz de eliminar, diminuir ou prevenir riscos à saúde.  
c) A universalidade de acesso aos serviços de saúde ocorre essencialmente na atenção básica, preservando os outros níveis de atenção do uso abusivo e desnecessário.  
**d) Todas as alternativas estão erradas.**

38. NÃO são sistema e base de dados do Ministério da Saúde que devem incorporar informações de interesse da Saúde do Trabalhador:

- a) Sistema de Informações de Mortalidade (SIM).  
b) Sistema de Informações de Atenção Básica (SIAB).  
c) Sistema de Informações Hospitalares do SUS (SIH/SUS).  
**d) Sistema de Informações Geográficas (SIG).**

39. A Atenção Básica tem como fundamentos:

I - possibilitar o acesso universal e contínuo a serviços de saúde de qualidade e resolutivos, caracterizados como a porta de entrada preferencial do sistema de saúde, com território adscrito de forma a permitir o planejamento e a programação descentralizada, e em consonância com o princípio da equidade.

II - efetivar a integralidade em seus vários aspectos, a saber: integração de ações programáticas e demanda espontânea; articulação das ações de promoção à saúde, prevenção de agravos, vigilância à saúde, tratamento e reabilitação, trabalho de forma interdisciplinar e em equipe, e coordenação do cuidado na rede de serviços.

III - desenvolver relações de vínculo e responsabilização entre as equipes e a população adscrita garantindo a continuidade das ações de saúde e a longitudinalidade do cuidado.

IV - valorizar os profissionais de saúde por meio do estímulo e do acompanhamento constante de sua formação e capacitação.

a) I e II estão corretas

b) II, III e IV estão corretas

c) I, II e III estão corretas

**d) Todas estão corretas**

40. NÃO são características do processo de trabalho das equipes de Atenção Básica:

**a) garantia dos fluxos de referência e contra-referência aos serviços especializados, de apoio diagnóstico e terapêutico, ambulatorial e hospitalar.**

b) programação e implementação das atividades, com a priorização de solução dos problemas de saúde mais frequentes, considerando a responsabilidade da assistência resolutive à demanda espontânea.

c) desenvolvimento de ações educativas que possam interferir no processo de saúde-doença da população e ampliar o controle social na defesa da qualidade de vida.

d) desenvolvimento de ações focalizadas sobre os grupos de risco e fatores de risco comportamentais, alimentares e/ou ambientais, com a finalidade de prevenir o aparecimento ou a manutenção de doenças e danos evitáveis.

41. Com relação a febre reumática podemos considerar corretas as afirmativas abaixo, EXCETO a alternativa:

a) Doença caracterizada por reação inflamatória em diversos órgãos, sempre precedida por infecção estreptocócica da orofaringe, sendo a artrite a manifestação mais frequente e a cardite a mais grave.

b) Faringite causada pelo Estreptococo beta-hemolítico do grupo A de Lancefield.

c) As manifestações maiores do quadro clínico que a febre reumática apresenta são: cardite, artrite, coreia, eritema marginatum, nódulos subcutâneos.

**d) A febre reumática é uma doença de baixa morbidade e não recidivante, sempre se manifesta após piodermite.**

42. Marque a alternativa correta com relação aos objetivos das técnicas de higiene brônquica:

a) Melhora das trocas gasosas e redução dos volumes e capacidades pulmonares;

**b) Melhora do fluxo aéreo e eliminação de secreções brônquicas;**

c) Melhora do fluxo aéreo e redução das trocas gasosas;

d) Manter volumes e capacidades pulmonares e reduzir o fluxo aéreo.

43. Coloque "V" nas alternativas verdadeiras e "F" nas alternativas falsas:

( ) A drenagem autógena é uma técnica de expiração rápida.

( ) A drenagem autógena visa maximizar o fluxo de ar nas vias aéreas para melhorar a eliminação do muco.

( ) A drenagem autógena é uma combinação de técnicas de controle da respiração com respiração a vários volumes pulmonares.

( ) A drenagem autógena é realizada em quatro fases: Fase 1 - "Descolar" o muco; Fase 2 - "Coleta" do muco; Fase 3 - "Armazenar" o muco e Fase 4 - "Eliminar" o muco.

( ) Na técnica de drenagem autógena a tosse deve ser desencorajada até que a última fase do ciclo se complete.

Assinale a alternativa CORRETA:

- a) **F, V, V, F, V**      b) F, F, V, V, F      c) V, V, F, F, F      d) V, F, F, V, V

44. Com relação aos exercícios respiratórios com objetivo de expansão pulmonar é CORRETO afirmar que:

- I – a inspiração com expiração abreviada aumenta a capacidade pulmonar total de forma lenta e gradativa;  
II – Os exercícios diafragmáticos podem causar como uma das suas complicações a distensão abdominal;  
III – Na técnica de soluços inspiratórios deve-se sempre solicitar ao paciente uma tosse ao final;  
IV – Os exercícios de expansão pulmonar são normalmente utilizados para reintegrar unidades ventilatórias que tiveram sua complacência diminuída.

Estão CORRETAS as afirmativas:

- a) I e II      b) III e IV      c) II e IV      **d) I e IV.**

45. São sinais de atelectasia:

- a) Hipotensão arterial e dispneia.      b) Hipertensão arterial e dispneia.  
**c) Taquipnéia e hipoxemia.**      d) Hipotensão arterial e taquipnéia.

46. Quais são os sinais radiológicos evidenciados no edema agudo de pulmão:

- a) Cefalização da trama vascular e espessamento de linhas sagonais.  
**b) Congestão perihilar e bibasal e espessamento de linhas B de Kerley.**  
c) Borramento algodonoso bilateral e difuso edema pericárdico.  
d) Edema alveolar e afinamento de cisuras interlobares.

47. Se um raio X de tórax, incidência PA, ortostase, é tecnicamente CORRETO, nós poderemos diagnosticar Situs Inversus Totalis (SIT) devido à posição anômala de um dos elementos anatômicos torácicos ou digestivos. Qual seria esse elemento anatômico? Assinale a alternativa CORRETA:

- a) Crossa da aorta à direita da silhueta cardiovascular.  
b) Entrada da veia cava inferior no átrio direito.  
**c) Bolha de ar gástrica.**  
d) Direção do eixo cardíaco (ápex ventricular) para a direita da linha mediana do tórax.

48. Em pessoas normais, no final da expiração, o volume pulmonar aproxima-se do volume de relaxamento do sistema respiratório, ou seja, o volume determinado pelo balanço entre as pressões opostas de recolhimento elástico da parede e do pulmão (Capacidade Residual Funcional). Em algumas situações, este volume expiratório final será maior do que a CRF predita, provocando o aumento da pressão de recolhimento elástico do sistema respiratório e, conseqüentemente, de pressão alveolar. Esta alteração é denominada de:

- a) **Auto-peep ou peep intrínseca.**      b) Pico de pressão ou pressão platô.  
c) Fluxo inspiratório ou pico de pressão.      d) Pressão diafragmática ou abdominal.

49. O incentivador inspiratório tipo Respiron deve ser administrado no paciente com segurança:

- a) Somente quando não se auscultam ruídos adventícios do tipo sopro tubário.
- b) Somente quando se administra a técnica de Exercícios Direcionados com Inspiração Controlada (EDIC).
- c) Somente quando o paciente apresenta fadiga de musculatura respiratória.
- d) No caso do paciente não apresentar respiração paradoxal.**

50. Com relação a TEF é CORRETO afirmar que:

- a) É uma técnica cujo objetivo é remover secreção com menor alteração de pressão pleural.**
- b) Deve ser realizada a partir da capacidade pulmonar total do paciente.
- c) É contra indicada em pacientes que provocam colapso alveolar durante a tosse normal.
- d) Dentre seus efeitos está relatado a diminuição do fluxo expiratório (fluxo aéreo).

51. Qual o teste que você realizaria para diagnosticar a tenossinovite do primeiro compartimento dorsal do punho, que contém os tendões dos músculos abductor longo do polegar e extensor curto do polegar? Sabendo-se que o teste é feito com o paciente colocando o polegar dentro da mão fechada e desviando a mão e o punho na direção ulnar.

- a) Manobra de Adson.
- b) Teste de Yergason.
- c) Teste de Finkelstein.**
- d) Teste de Rockwood.

52. Determinados traumatismos podem estar associados a lesões dos nervos periféricos. Alguns traumatismos levam a inatividade, a maioria, por desuso pela imobilização, e por outro lado, uma lesão nervosa periférica. Assinale dentre as alternativas abaixo, o tipo de fratura que não corresponde a lesão do nervo periférico:

- a) Fratura do 1/3 médio do úmero – nervo radial.
- b) Fratura do epicôndilo medial – nervo cubital ou ulnar.
- c) Fratura no côndilo lateral do fêmur – nervo ciático poplíteo externo.
- d) Fratura e/ou luxação do ombro – nervo mediano.**

53. Com relação a Doença de Parkinson podemos considerar verdadeiras as afirmativas a seguir, EXCETO:

- a) Ocorre lesão degenerativa no corpo estriado e substância negra do cérebro.
- b) Existem tipos idiopático, infeccioso, aterosclerótico, tóxico e medicamentoso.
- c) Caracteriza-se pela alteração do tônus como hipertonia do tipo plástica, ou seja, se caracteriza por afetar músculos do pescoço, agonistas e antagonistas dos membros, levando a uma rigidez.
- d) O tremor se apresenta durante o movimento voluntário e cessa durante o repouso e o sono, sendo comum afetar a cabeça e o tronco.**

54. A marcha de Trendelenburg compensada é caracterizada pelo desvio do tronco sobre o quadril, durante a fase de acomodação de posição, que serve para compensar:

- a) A fraqueza na abdução do quadril.**
- b) A fraqueza na rotação do quadril.
- c) A fraqueza dos extensores do joelho.
- d) Nenhuma das alternativas anteriores.

55. A sensibilidade é a forma de percepção que informa no nosso organismo os estímulos externos estando presentes na pele, músculos, ossos e outras sensações especiais. Alguns padrões são comuns de anormalidades sensitivas. Dentre as alternativas a seguir, assinale a FALSA:

- a) Hemianalgesia total se refere a lesão talâmica ou a parte alta do tronco cerebral.
- b) Abolição bilateral de todas as formas de sensibilidade abaixo de um nível definido se refere a lesão de uma raiz sensitiva ou de um nervo periférico.**
- c) Abolição de sensibilidade com disposição em sela se refere a lesão de cauda equina.
- d) Abolição da sensibilidade superficial em mãos e pés (analgesia em luvas e meia) se refere a polineuropatias.

56. As Doenças Cerebrais Vasculares também chamadas de AVC, são causas frequentes de mortalidade mundial e normalmente levam a incapacidades físicas. Existe o quadro clínico na fase aguda, onde podemos encontrar:

- a) Hipertrofia, hiperreflexia e sinal de Babinski.
- b) Hipotonia, hiporreflexia e paralisia muscular de todo o hemicorpo.**
- c) Hipotonia, sinal de Babinski e dor a nível do ombro.
- d) Hipertonía, hiporreflexia e alteração da inervação recíproca.

57. A esclerose múltipla é uma doença progressiva, crônica, caracterizada patologicamente pela presença de placas de desmielinização do sistema nervoso atingindo várias áreas. Com relação a essa patologia, NÃO podemos afirmar corretamente:

- a) Distúrbios visuais como diplopia, nistagmo ou anormalidades nos campos visuais estão entre os sinais e sintomas comuns em pacientes;
- b) Alterações de sensibilidade como as parestesias e hipoestésias termo algésica também costumam se apresentar com frequência;
- c) O sinal de Hoover pode acometer os pacientes, sendo realizado um teste que expõe o paciente a uma temperatura elevada e os sintomas são agravados;**
- d) O sinal de Lhermitte pode estar presente como um sinal de choque ou formigamento do corpo.

58. Sobre os efeitos pulmonares da PEEP, podemos identificar a seguir como efeito deletério da PEEP a alternativa:

- a) Redução do efeito Shunt.
- b) Aumento da CRF.
- c) Desloca o ponto de igual pressão.
- d) Diminuição da pressão arterial.**

59. A Eletromiografia é uma técnica que se tornou um instrumento de valor para avaliar anormalidades e lesões dos nervos periféricos, assim como para localizar a área envolvida. Sobre os testes de velocidade de condução nervosa, podemos afirmar corretamente, EXCETO a alternativa:

- a) Os testes de VCN envolvem a estimulação direta para iniciar um impulso nos nervos motores ou sensitivos.

- b) O tempo de condução é medido registrando-se o potencial evocado, seja no músculo inervado pelo nervo motor ou do próprio nervo sensitivo.
- c) A VCN pode ser testada em qualquer nervo periférico que seja superficial o suficiente para ser estimulado através da pele em dois pontos diferentes.
- d) A idade e a temperatura são fatores que não influenciam e não causam variações na velocidade de condução.**

60. Marcos ajudou a apagar um incêndio na padaria do Sr. Vinícius. Como se expos muito ao fogo, teve queimadura de quarto grau e apresentou um quadro pulmonar, caracterizado pela:

- a) asma
- b) pneumotórax
- c) enfisema**
- d) Todas estão corretas