



# Cidade de São José dos Campos

## Prefeitura Municipal

CONCURSO PÚBLICO

### 23. PROVA OBJETIVA

MÉDICO 24 HORAS – EMERGENCISTA ADULTO

- ♦ VOCÊ RECEBEU SUA FOLHA DE RESPOSTAS E ESTE CADERNO CONTENDO **50** QUESTÕES OBJETIVAS.
- ♦ CONFIRA SEU NOME E NÚMERO DE INSCRIÇÃO IMPRESSOS NA CAPA DESTE CADERNO.
- ♦ LEIA CUIDADOSAMENTE AS QUESTÕES E ESCOLHA A RESPOSTA QUE VOCÊ CONSIDERA CORRETA.
- ♦ RESPONDA A TODAS AS QUESTÕES.
- ♦ MARQUE, NA FOLHA INTERMEDIÁRIA DE RESPOSTAS, LOCALIZADA NO VERSO DESTA PÁGINA, A LETRA CORRESPONDENTE À ALTERNATIVA QUE VOCÊ ESCOLHEU.
- ♦ TRANSCREVA PARA A FOLHA DE RESPOSTAS, COM CANETA DE TINTA AZUL OU PRETA, TODAS AS RESPOSTAS ANOTADAS NA FOLHA INTERMEDIÁRIA DE RESPOSTAS.
- ♦ A DURAÇÃO DA PROVA É DE **3** HORAS.
- ♦ A SAÍDA DO CANDIDATO DA SALA SERÁ PERMITIDA APÓS TRANSCORRIDA A METADE DO TEMPO DE DURAÇÃO DA PROVA.
- ♦ AO SAIR, VOCÊ ENTREGARÁ AO FISCAL A FOLHA DE RESPOSTAS E ESTE CADERNO, PODENDO DESTACAR ESTA CAPA PARA FUTURA CONFERÊNCIA COM O GABARITO A SER DIVULGADO.

AGUARDE A ORDEM DO FISCAL PARA ABRIR ESTE CADERNO DE QUESTÕES.

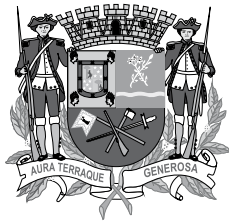

# Cidade de São José dos Campos

## Prefeitura Municipal

### FOLHA INTERMEDIÁRIA DE RESPOSTAS

QUESTÃO	RESPOSTA			
01	<input type="checkbox"/> A	<input type="checkbox"/> B	<input type="checkbox"/> C	<input type="checkbox"/> D
02	<input type="checkbox"/> A	<input type="checkbox"/> B	<input type="checkbox"/> C	<input type="checkbox"/> D
03	<input type="checkbox"/> A	<input type="checkbox"/> B	<input type="checkbox"/> C	<input type="checkbox"/> D
04	<input type="checkbox"/> A	<input type="checkbox"/> B	<input type="checkbox"/> C	<input type="checkbox"/> D
05	<input type="checkbox"/> A	<input type="checkbox"/> B	<input type="checkbox"/> C	<input type="checkbox"/> D

06	<input type="checkbox"/> A	<input type="checkbox"/> B	<input type="checkbox"/> C	<input type="checkbox"/> D
07	<input type="checkbox"/> A	<input type="checkbox"/> B	<input type="checkbox"/> C	<input type="checkbox"/> D
08	<input type="checkbox"/> A	<input type="checkbox"/> B	<input type="checkbox"/> C	<input type="checkbox"/> D
09	<input type="checkbox"/> A	<input type="checkbox"/> B	<input type="checkbox"/> C	<input type="checkbox"/> D
10	<input type="checkbox"/> A	<input type="checkbox"/> B	<input type="checkbox"/> C	<input type="checkbox"/> D

11	<input type="checkbox"/> A	<input type="checkbox"/> B	<input type="checkbox"/> C	<input type="checkbox"/> D
12	<input type="checkbox"/> A	<input type="checkbox"/> B	<input type="checkbox"/> C	<input type="checkbox"/> D
13	<input type="checkbox"/> A	<input type="checkbox"/> B	<input type="checkbox"/> C	<input type="checkbox"/> D
14	<input type="checkbox"/> A	<input type="checkbox"/> B	<input type="checkbox"/> C	<input type="checkbox"/> D
15	<input type="checkbox"/> A	<input type="checkbox"/> B	<input type="checkbox"/> C	<input type="checkbox"/> D

16	<input type="checkbox"/> A	<input type="checkbox"/> B	<input type="checkbox"/> C	<input type="checkbox"/> D
17	<input type="checkbox"/> A	<input type="checkbox"/> B	<input type="checkbox"/> C	<input type="checkbox"/> D
18	<input type="checkbox"/> A	<input type="checkbox"/> B	<input type="checkbox"/> C	<input type="checkbox"/> D
19	<input type="checkbox"/> A	<input type="checkbox"/> B	<input type="checkbox"/> C	<input type="checkbox"/> D
20	<input type="checkbox"/> A	<input type="checkbox"/> B	<input type="checkbox"/> C	<input type="checkbox"/> D

21	<input type="checkbox"/> A	<input type="checkbox"/> B	<input type="checkbox"/> C	<input type="checkbox"/> D
22	<input type="checkbox"/> A	<input type="checkbox"/> B	<input type="checkbox"/> C	<input type="checkbox"/> D
23	<input type="checkbox"/> A	<input type="checkbox"/> B	<input type="checkbox"/> C	<input type="checkbox"/> D
24	<input type="checkbox"/> A	<input type="checkbox"/> B	<input type="checkbox"/> C	<input type="checkbox"/> D
25	<input type="checkbox"/> A	<input type="checkbox"/> B	<input type="checkbox"/> C	<input type="checkbox"/> D

QUESTÃO	RESPOSTA			
26	<input type="checkbox"/> A	<input type="checkbox"/> B	<input type="checkbox"/> C	<input type="checkbox"/> D
27	<input type="checkbox"/> A	<input type="checkbox"/> B	<input type="checkbox"/> C	<input type="checkbox"/> D
28	<input type="checkbox"/> A	<input type="checkbox"/> B	<input type="checkbox"/> C	<input type="checkbox"/> D
29	<input type="checkbox"/> A	<input type="checkbox"/> B	<input type="checkbox"/> C	<input type="checkbox"/> D
30	<input type="checkbox"/> A	<input type="checkbox"/> B	<input type="checkbox"/> C	<input type="checkbox"/> D

31	<input type="checkbox"/> A	<input type="checkbox"/> B	<input type="checkbox"/> C	<input type="checkbox"/> D
32	<input type="checkbox"/> A	<input type="checkbox"/> B	<input type="checkbox"/> C	<input type="checkbox"/> D
33	<input type="checkbox"/> A	<input type="checkbox"/> B	<input type="checkbox"/> C	<input type="checkbox"/> D
34	<input type="checkbox"/> A	<input type="checkbox"/> B	<input type="checkbox"/> C	<input type="checkbox"/> D
35	<input type="checkbox"/> A	<input type="checkbox"/> B	<input type="checkbox"/> C	<input type="checkbox"/> D

36	<input type="checkbox"/> A	<input type="checkbox"/> B	<input type="checkbox"/> C	<input type="checkbox"/> D
37	<input type="checkbox"/> A	<input type="checkbox"/> B	<input type="checkbox"/> C	<input type="checkbox"/> D
38	<input type="checkbox"/> A	<input type="checkbox"/> B	<input type="checkbox"/> C	<input type="checkbox"/> D
39	<input type="checkbox"/> A	<input type="checkbox"/> B	<input type="checkbox"/> C	<input type="checkbox"/> D
40	<input type="checkbox"/> A	<input type="checkbox"/> B	<input type="checkbox"/> C	<input type="checkbox"/> D

41	<input type="checkbox"/> A	<input type="checkbox"/> B	<input type="checkbox"/> C	<input type="checkbox"/> D
42	<input type="checkbox"/> A	<input type="checkbox"/> B	<input type="checkbox"/> C	<input type="checkbox"/> D
43	<input type="checkbox"/> A	<input type="checkbox"/> B	<input type="checkbox"/> C	<input type="checkbox"/> D
44	<input type="checkbox"/> A	<input type="checkbox"/> B	<input type="checkbox"/> C	<input type="checkbox"/> D
45	<input type="checkbox"/> A	<input type="checkbox"/> B	<input type="checkbox"/> C	<input type="checkbox"/> D

46	<input type="checkbox"/> A	<input type="checkbox"/> B	<input type="checkbox"/> C	<input type="checkbox"/> D
47	<input type="checkbox"/> A	<input type="checkbox"/> B	<input type="checkbox"/> C	<input type="checkbox"/> D
48	<input type="checkbox"/> A	<input type="checkbox"/> B	<input type="checkbox"/> C	<input type="checkbox"/> D
49	<input type="checkbox"/> A	<input type="checkbox"/> B	<input type="checkbox"/> C	<input type="checkbox"/> D
50	<input type="checkbox"/> A	<input type="checkbox"/> B	<input type="checkbox"/> C	<input type="checkbox"/> D

## POLÍTICAS DE SAÚDE

**01.** Segundo a Constituição Federal, as ações e serviços públicos de saúde integram uma rede regionalizada e hierarquizada e constituem um sistema único, que tem como uma de suas diretrizes o atendimento integral

- (A) primordialmente para os grupos populacionais vulneráveis.
- (B) com prioridade para as atividades preventivas.
- (C) com prioridade para os serviços assistenciais.
- (D) com igual ênfase para as atividades preventivas e serviços assistenciais.

**02.** Considere os seguintes enunciados:

- I. “Conjunto articulado e contínuo de ações e serviços preventivos e curativos, individuais e coletivos, exigido para cada caso, em todos os níveis de complexidade do sistema”.
- II. “Acesso garantido aos serviços de saúde para toda população, em todos os níveis de assistência, sem preconceitos ou privilégios de qualquer espécie”.
- III. “Igualdade na assistência à saúde, com ações e serviços priorizados em função de situações de risco e condições de vida e saúde de determinados indivíduos e grupos de população”.

É correto afirmar que esses enunciados correspondem, respectivamente, aos seguintes princípios do Sistema Único de Saúde – SUS:

- (A) integralidade da assistência, universalidade e equidade.
- (B) integralidade da assistência, equidade e igualdade.
- (C) sistema de referência e contrarreferência, universalidade e igualdade.
- (D) atenção básica, integralidade e equidade.

**03.** A VIII Conferência Nacional de Saúde definiu que a saúde é resultante das condições de alimentação, habitação, educação, renda, meio ambiente, trabalho, transporte, emprego, lazer, acesso e posse da terra e acesso a serviços de saúde.

Com base nessa definição, pode-se afirmar que

- (A) a existência de uma ampla rede de serviços de saúde, com níveis de complexidade diferentes, é condição prioritária para se conseguir um bom nível de saúde.
- (B) a promoção da saúde deve ser focada em atividades dirigidas à transformação dos comportamentos dos indivíduos e seus estilos de vida.
- (C) a saúde plena só será possível em um sistema econômico em que não exista a propriedade privada.
- (D) para se conseguir atingir um bom nível de saúde é necessária a ação conjunta de vários setores sociais e econômicos e não apenas a do setor saúde.

**04.** O relatório da IX Conferência Nacional de Saúde propõe que se respeitem os preceitos constitucionais sobre Seguridade Social, destacando, dentre seus componentes, a

- (A) saúde, a educação e a habitação.
- (B) previdência, a educação e o trabalho.
- (C) saúde, a previdência e a assistência social.
- (D) saúde, o trabalho e a habitação.

**05.** Na mesma Conferência, relatada na questão anterior, foi aprovada a proposta de Reforma Psiquiátrica que, com relação aos manicômios, propôs que estes fossem

- (A) objeto de uma profunda política de humanização.
- (B) gradualmente extintos.
- (C) incorporados à rede assistencial do SUS.
- (D) fortalecidos em decorrência da alta prevalência de agravos psiquiátricos.

**06.** Com relação à estratégia de “saúde da família”, é correto afirmar que ela

- (A) prioriza as populações mais vulneráveis.
- (B) se confunde com o conceito de “programa de saúde da família”, com prazos de duração definidos.
- (C) se constitui na estratégia prioritária para a implantação da atenção básica no SUS.
- (D) parte do pressuposto de que a oferta de serviços de baixo custo traz resultados mais eficientes.

**07.** Considere as seguintes atividades:

- I. Participação na normatização, fiscalização e controle dos serviços de saúde do trabalhador nas instituições e empresas públicas e privadas.
- II. Revisão periódica da listagem oficial de doenças originadas no processo de trabalho, tendo na sua elaboração a colaboração das entidades sindicais.
- III. Avaliação do impacto que as tecnologias provocam à saúde.
- IV. Estabelecimento de critérios para a concessão de benefícios previdenciários.

É correto afirmar que fazem parte das atribuições do SUS, respeitados os limites de sua competência, aquelas contidas nos itens

- (A) I, II, III e IV.
- (B) II, III e IV, apenas.
- (C) I, II e IV, apenas.
- (D) I, II e III, apenas.

**08.** No SUS, as instâncias de participação da comunidade, com caráter deliberativo, na formulação de estratégias e no controle da execução da política de saúde são

- (A) as Conferências de Saúde, os Conselhos de Saúde e os Colegiados Intergestores Tripartites.
- (B) as Conferências de Saúde, os Conselhos de Saúde e os Colegiados Intergestores Bipartites.
- (C) os Conselhos de Saúde, de Previdência Social e de Assistência Social.
- (D) as Conferências de Saúde e os Conselhos de Saúde.

09. É correto afirmar que faz parte dos princípios e diretrizes do SUS
- (A) a independência, em nível executivo, das ações de saúde, meio ambiente e saneamento básico.
  - (B) a ênfase na descentralização dos serviços para as unidades da federação.
  - (C) a preservação da autonomia das pessoas na defesa de sua integridade física e moral.
  - (D) a capacidade de resolução dos serviços nos níveis de complexidade mais altos.
10. Está incluída no campo de atuação do SUS a
- (A) colaboração na proteção do meio ambiente, nele compreendido o do trabalho.
  - (B) execução de ações de vigilância ambiental.
  - (C) participação na formulação da política de saneamento básico, mas não na sua execução.
  - (D) execução de assistência terapêutica integral, exceto a farmacêutica.

### CLÍNICA MÉDICA

11. Assinale a alternativa que apresenta os medicamentos que têm bom espectro de ação contra o *Bacteroides fragilis* (anaeróbio entérico).
- (A) Metronidazol, clindamicina e imipenem.
  - (B) Cefoxitina, clindamicina e penicilina.
  - (C) Imipenem, penicilina e metronidazol.
  - (D) Ceftriaxona, clindamicina e cefoxitina.
12. Mulher de 71 anos procura assistência médica com dor precordial, em aperto, de início há 1 hora. Pressão arterial: 110 x 75 mmHg; pulso: 115 bpm; saturação de oxigênio: 94%; ausculta cardíaca e pulmonar: normais; eletrocardiograma: sinusal, alterações difusas da repolarização ventricular, sem alterações do segmento ST; radiografia de tórax: normal.  
Admitindo-se que não haja contraindicações, o tratamento correto na primeira hora inclui
- (A) enoxaparina, metoprolol e nitroglicerina.
  - (B) enoxaparina, aspirina e clopidogrel.
  - (C) heparina, morfina e abciximab.
  - (D) heparina, tirofiban e estreptoquinase.

13. Homem de 51 anos apresenta dor precordial desencadeada por esforço físico, cujo início ocorreu há 30 minutos. Exame físico: pulsos periféricos palpáveis e simétricos; pressão arterial: 230 x 150 mmHg; pulso: 68 bpm; sudoreico; ansioso; ausculta cardíaca e pulmonar normais. ECG: supradesnivelamento (4 mm) de segmento ST em V1, V2 e V3; radiografia de tórax: normal.

Nesse momento, em relação ao tratamento trombolítico (trombólise química), é correto

- (A) prescrever a estreptoquinase.
  - (B) prescrever o ativador tecidual do plasminogênio.
  - (C) aguardar a redução da pressão arterial antes de prescrever a trombólise.
  - (D) aguardar os exames laboratoriais e enzimas cardíacas antes de prescrever a trombólise.
14. Em uma mulher de 80 anos de idade, apresentando uma síndrome coronariana aguda sem elevação de segmento ST e aumento de troponinas, é correto
- (A) evitar a cineangiografia devido a idade avançada.
  - (B) evitar a trombólise química devido ao risco aumentado de sangramento.
  - (C) prescrever o clopidogrel com dose 50% menor que aquela usada no indivíduo jovem.
  - (D) prescrever enoxaparina com dose 25% menor que aquela usada no indivíduo jovem.

15. No tratamento agudo da crise de asma, constitui uma indicação correta para a prescrição de sulfato de magnésio endovenoso:

- (A) uso crônico de metilxantinas.
- (B) frequência respiratória maior que 20 ipm.
- (C) pico de fluxo expiratório menor que 30% do previsto.
- (D) fluxo expiratório forçado de 1.º segundo menor que 60% do previsto.

16. Homem de 37 anos, previamente hígido, é levado ao hospital com quadro de agressividade há 2 dias. Logo à chegada, apresentou dois episódios convulsivos (crises tônico-clônicas generalizadas). Glicemia capilar: 91 mg/dL; escala de coma de Glasgow: 12 (AO: 3; MRV: 4; MRM: 5); temperatura: 39,3°C; ausculta cardíaca e pulmonar: normais; neurológico: confuso, agitado, sem déficit motor ou sensorial localizatórios; pupilas isocóricas e fotorreativas; fundo de olho: sem papiledema.

Os diagnósticos clínicos mais prováveis são:

- (A) meningite viral e meningite bacteriana.
- (B) meningite bacteriana e meningite tuberculosa.
- (C) meningoencefalite herpética e meningite bacteriana.
- (D) neurocriptococose e meningoencefalite viral.

17. Em relação à prescrição de albumina humana no paciente com hepatopatia crônica, é correto afirmar que
- (A) é recomendada no tratamento da peritonite bacteriana espontânea, embora não esteja associada à redução de mortalidade.
  - (B) constitui a prova de volume de escolha na suspeita da síndrome hepatorenal.
  - (C) deve ser prescrita quando a albumina sérica for menor que 2,5 g/dL.
  - (D) deve ser evitada quando a creatinina sérica for maior que 2 mg/dL.
18. Homem de 77 anos, em uso crônico de clopidogrel, anlodipino, metildopa e sinvastatina, procura assistência médica devido à oligúria e dificuldade para andar. Exames laboratoriais: CPK (creatinofosfoquinase): 6 780 U/L (normal < 200). Qual o medicamento que mais provavelmente pode explicar o que aconteceu?
- (A) A metildopa.
  - (B) A sinvastatina.
  - (C) O clopidogrel.
  - (D) O anlodipino.
19. Assinale a alternativa que apresenta o trombolítico que tem menor chance de causar, como complicação, o acidente vascular cerebral hemorrágico.
- (A) Estreptoquinase.
  - (B) Ativador do plasminogênio tecidual recombinante.
  - (C) Tenecteplase.
  - (D) Uroquinase.
20. Homem de 29 anos é levado ao pronto-socorro após tentativa de suicídio. Familiares relatam que ele tomou várias cartelas de comprimidos, embora eles não lembrem quais foram. Apresentou alguns episódios convulsivos logo à chegada ao pronto-socorro. Exame físico: nistagmo importante, atáxico, confuso.
- A medicação que mais provavelmente pode causar esse quadro clínico é
- (A) carbamazepina.
  - (B) bromazepan.
  - (C) atenolol.
  - (D) paracetamol.
21. Homem de 19 anos estava jogando futebol quando passou a apresentar um quadro súbito de dor torácica, tosse e dispneia. Exame físico: sudoreico e dispneico; PA: 80 x 50 mmHg; pulso: 132 bpm; AP: murmúrio abolido e timpânico à percussão em hemitórax direito.
- A conduta imediata correta é
- (A) puncionar o 2.º espaço intercostal direito com gelco.
  - (B) puncionar o 7.º espaço intercostal direito com gelco.
  - (C) solicitar radiografia de tórax.
  - (D) realizar a intubação orotraqueal.
22. Ao realizar uma toracocentese, recomenda-se não retirar mais que 1 a 1,5 litros. A explicação correta para essa recomendação é para
- (A) diminuir a chance de barotrauma.
  - (B) diminuir o desconforto para o paciente.
  - (C) evitar a hipotensão.
  - (D) evitar o edema pulmonar de reexpansão.
23. Homem de 63 anos, com história de perda de peso há três meses, procura assistência médica referindo fraqueza e anorexia. Exame físico: descorado (2+/4+). Exames laboratoriais: hemoglobina: 8,3 g/dL, hematócrito: 25%, VCM: 62 fL e plaquetas: 478 mil/mm<sup>3</sup>. Desidrogenase lática (DHL) sérica normal.
- Constitui uma forte hipótese diagnóstica
- (A) a aplasia de medula.
  - (B) a deficiência de vitamina B12.
  - (C) a deficiência de folato.
  - (D) o câncer gástrico.
24. Mulher de 45 anos procura assistência médica, pois sua pressão arterial (PA) está alta. Ela traz uma anotação com várias medidas da PA, todas elas altas, variando de 150 x 100 mmHg a 160 x 110 mmHg. Ela relatou história de litíase renal e mostrou radiografia de abdome confirmando o fato (imagens calcificadas na projeção ureteral direita). Creatinina sérica: 0,8 mg/dL. Admitindo-se que há a necessidade de se iniciar um medicamento, qual o anti-hipertensivo de primeira escolha nessa situação?
- (A) Atenolol.
  - (B) Anlodipino.
  - (C) Hidroclorotiazida.
  - (D) Lisinopril.
25. Quando existe a necessidade de se usar corticosteroides em altas doses no paciente com AIDS, a medicação correta para se evitar a estrogiloidíase disseminada é
- (A) mebendazol.
  - (B) tiabendazol.
  - (C) tinidazol.
  - (D) secnidazol.

## CONHECIMENTOS ESPECÍFICOS

26. Pode-se afirmar que o uso do levosimendano no tratamento da insuficiência cardíaca
- (A) aumenta o débito cardíaco sem aumentar o consumo miocárdico de oxigênio.
  - (B) diminui a pressão arterial sistólica.
  - (C) aumenta a pressão arterial média.
  - (D) diminui o relaxamento diastólico.
27. Cirrose hepática e hepatite alcoólica cursam, em geral, com gradientes ascite
- (A)  $< 0,5$  mg/dL.
  - (B)  $< 1,1$  mg/dL.
  - (C) entre 0,5 e 1,0 mg/dL.
  - (D)  $> 1,1$  mg/dL.
28. Hoje, recomenda-se a drenagem de tórax para aqueles pacientes com derrame pleural e a seguinte característica do líquido
- (A) glicose entre 40 e 60 mg/dL.
  - (B) triglicérides  $< 50$  mg/dL.
  - (C) pH  $< 7$ .
  - (D) DHL  $> 800$  U/L.
29. O tratamento da diarreia aguda grave causada por *Shigella sp* é mais bem feito com
- (A) doxiciclina.
  - (B) ciprofloxacina.
  - (C) cefalosporina.
  - (D) vancomicina.
30. O tratamento farmacológico do *delirium* inclui o uso de
- (A) fentanila.
  - (B) propofol.
  - (C) haloperidol.
  - (D) midazolam.
31. O carbamato é encontrado, frequentemente, em inseticidas de uso doméstico. O antagonista a ser utilizado em casos de intoxicação é a
- (A) atropina.
  - (B) epinefrina.
  - (C) fisostigmina.
  - (D) naloxona.
32. Na acidose metabólica, encontra-se
- (A) pH  $\downarrow$ , bicarbonato  $\uparrow$  e  $\text{PCO}_2$   $\uparrow$ .
  - (B) pH  $\downarrow$ , bicarbonato  $\downarrow$  e  $\text{PCO}_2$   $\downarrow$ .
  - (C) pH  $\uparrow$ , bicarbonato  $\uparrow$  e  $\text{PCO}_2$   $\uparrow$ .
  - (D) pH  $\uparrow$ , bicarbonato  $\downarrow$  e  $\text{PCO}_2$   $\downarrow$ .
33. Paciente apresenta quadro de insuficiência renal aguda. Os achados laboratoriais são:  $\text{FE}_{\text{Na}^+} > 1\%$ , osmolaridade urinária muito próxima ao do plasma e concentração de sódio urinário muito mais alta. Mais provavelmente, trata-se de quadro de
- (A) insuficiência hepática.
  - (B) insuficiência cardíaca.
  - (C) necrose tubular aguda.
  - (D) grande queimado.
34. O eritema nodoso acomete preferencialmente mulheres na região
- (A) malar.
  - (B) occipital.
  - (C) inguinal.
  - (D) pré-tibial.
35. A terapêutica imediata mais importante no manejo do broncoespasmo secundário à asma no pronto-socorro é o uso de
- (A) hidrocortisona.
  - (B) brometo de ipratrópio.
  - (C) metilxantinas.
  - (D)  $\beta_2$  agonista.
36. Com relação à DPOC, pode-se afirmar que
- (A) a obstrução ao fluxo aéreo é totalmente reversível.
  - (B) é definida como uma redução do  $\text{VEF}_1 < 80\%$  do predito após uso de broncodilatador.
  - (C) ocorre diminuição do volume residual.
  - (D) ocorre aumento da capacidade vital.
37. Pacientes com pneumonia de comunidade classificados como PORT I são mais bem tratados com
- (A) macrolídeo.
  - (B) doxiciclina.
  - (C) ceftriaxone.
  - (D) ampicilina.

38. O D-dímero (ELISA), na embolia pulmonar, é considerado exame de

- (A) alta especificidade.
- (B) baixa especificidade.
- (C) alta sensibilidade.
- (D) baixa sensibilidade.

39. A ECG sugere um quadro de

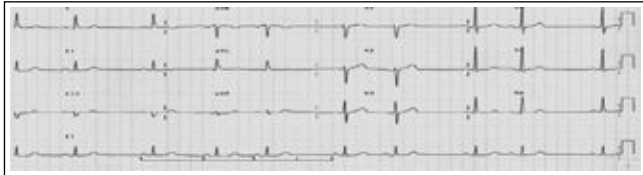

- (A) bradicardia sinusal.
- (B) bradicardia atrial.
- (C) bloqueio atrioventricular de 3.º grau.
- (D) bloqueio sinoatrial de 2.º grau Mobitz I.

40. A ECG sugere um quadro de

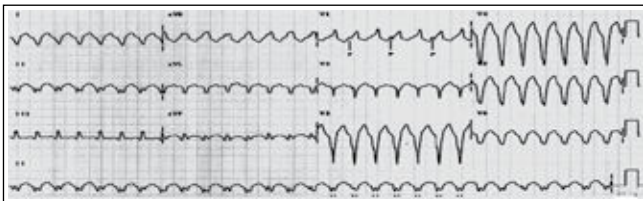

- (A) fibrilação atrial.
- (B) flutter atrial.
- (C) taquicardia sinusal.
- (D) taquicardia ventricular.

41. A ECG sugere um quadro de

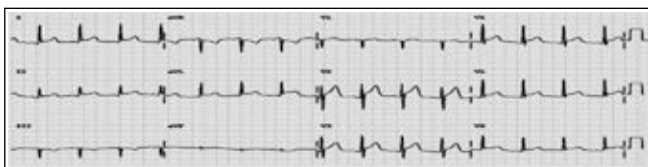

- (A) pericardite.
- (B) endocardite bacteriana.
- (C) angina estável.
- (D) angina instável.

42. No paciente com SIDA, a toxoplasmose costuma ocorrer com contagem de CD<sub>4</sub> baixa. O tratamento de escolha é feito preferencialmente com

- (A) rifampicina e sulfadiazina.
- (B) sulfadiazina, pirimetamina e ácido fólico.
- (C) rifampicina, pirazinamida e ácido fólico.
- (D) isoniazida e pirazinamida.

43. Nos quadros de meningite bacteriana em fase inicial, em geral, encontra-se no líquido

- (A) proteínas totais baixas.
- (B) lactato baixo.
- (C) glicose baixa.
- (D) linfocitose.

44. O tempo máximo do início do déficit, a trombólise em casos de AVCI é, hoje, de

- (A) 1 hora.
- (B) 2 horas.
- (C) 3 horas.
- (D) 4 horas e 30 minutos.

45. A peritonite bacteriana espontânea clássica é aquela com análise de líquido ascítico com os seguintes achados polimorfonucleares:

- (A)  $\leq 250/\text{mm}^3$  e cultura negativa.
- (B)  $\leq 50/\text{mm}^3$  e cultura positiva para vários germes.
- (C)  $\geq 250/\text{mm}^3$  e cultura positiva para vários germes.
- (D)  $\geq 250/\text{mm}^3$  e cultura positiva para um único germe.

46. Hoje, no tratamento da PCR de um indivíduo adulto, recomenda-se a realização de

- (A) 30 massagens para cada 2 ventilações.
- (B) 25 massagens para cada 2 ventilações.
- (C) 20 massagens para cada 3 ventilações.
- (D) 30 massagens para cada 3 ventilações.

47. Paciente apresenta-se confuso, com abertura ocular a estímulos dolorosos e padrão flexor. Na escala de coma de Glasgow, encontra-se com pontuação de
- (A) 12.
  - (B) 11.
  - (C) 10.
  - (D) 09.
48. Quadros de peritonite, em geral, cursam com dor abdominal
- (A) difusa.
  - (B) em quadrante superior direito.
  - (C) em quadrante superior esquerdo.
  - (D) em quadrante inferior direito.
49. Um líquido sinovial com a característica de aparência turva, 10 000 mm<sup>3</sup> de leucócitos, com predomínio de polimorfonucleares, 90% de glicose e cristais, é mais sugestivo de
- (A) osteoartrite.
  - (B) gota.
  - (C) artrite séptica.
  - (D) artrite gonocócica.
50. O nitroprussiato de sódio é um
- (A) agonista da dopamina.
  - (B) vasodilatador arterial direto.
  - (C) vasodilatador direto arterial e venoso.
  - (D)  $\alpha$ -bloqueador.