



Fevereiro/2011

TRIBUNAL REGIONAL ELEITORAL DO RIO GRANDE DO NORTE

Concurso Público para provimento de cargos de Analista Judiciário - Área Apoio Especializado Especialidade Medicina

Nome do Candidato _____

Caderno de Prova 'F06', Tipo 001

Nº de Inscrição _____

MODELO

Nº do Caderno _____

MODELO1

Nº do Documento _____

0000000000000000

00001-0001-0001

ASSINATURA DO CANDIDATO _____

P R O V A

Conhecimentos Gerais Conhecimentos Específicos

INSTRUÇÕES

- Verifique se este caderno:
 - corresponde a sua opção de cargo.
 - contém 60 questões, numeradas de 1 a 60.Caso contrário, reclame ao fiscal da sala um outro caderno.
Não serão aceitas reclamações posteriores.
- Para cada questão existe apenas UMA resposta certa.
- Você deve ler cuidadosamente cada uma das questões e escolher a resposta certa.
- Essa resposta deve ser marcada na FOLHA DE RESPOSTAS que você recebeu.

VOCÊ DEVE

- Procurar, na FOLHA DE RESPOSTAS, o número da questão que você está respondendo.
- Verificar no caderno de prova qual a letra (A,B,C,D,E) da resposta que você escolheu.
- Marcar essa letra na FOLHA DE RESPOSTAS, conforme o exemplo: (A) ● (C) (D) (E)

ATENÇÃO

- Marque as respostas primeiro a lápis e depois cubra com caneta esferográfica de tinta preta.
- Marque apenas uma letra para cada questão, mais de uma letra assinalada implicará anulação dessa questão.
- Responda a todas as questões.
- Não será permitida qualquer espécie de consulta, nem o uso de máquina calculadora.
- Você terá 3 horas para responder a todas as questões e preencher a Folha de Respostas.
- Ao término da prova, chame o fiscal da sala para devolver o Caderno de Questões e a sua Folha de Respostas.
- Proibida a divulgação ou impressão parcial ou total da presente prova. Direitos Reservados.

**CONHECIMENTOS GERAIS****Português**

Atenção: As questões de números 1 a 6 referem-se ao texto abaixo.

Nas ilhas Mascarenhas – Maurício, Reunião e Rodriguez –, localizadas a leste de Madagáscar, no oceano Índico, muitas espécies de pássaros desapareceram como resultado direto ou indireto da atividade humana. Mas aquela que é o protótipo e a tataravó de todas as extinções também ocorreu nessa localidade, com a morte de todas as espécies de uma família singular de pombos que não voavam – o solitário da ilha Rodriguez, visto pela última vez na década de 1790; o solitário da ilha Reunião, desaparecido por volta de 1746; e o célebre dodô da ilha Maurício, encontrado pela última vez no início da década de 1680 e quase certamente extinto antes de 1690.

Os volumosos dodôs pesavam mais de vinte quilos. Uma plumagem cinza-azulada cobria seu corpo quadrado e de pernas curtas, em cujo topo se alojava uma cabeça avantajada, sem penas, com um bico grande de ponta bem recurvada. As asas eram pequenas e, ao que tudo indica, inúteis (pelo menos no que diz respeito a qualquer forma de voo). Os dodôs punham apenas um ovo de cada vez, em ninhos construídos no chão.

Que presa poderia revelar-se mais fácil do que um pesado pombo gigante incapaz de voar? Ainda assim, provavelmente não foi a captura para o consumo pelo homem o que selou o destino do dodô, pois sua extinção ocorreu sobretudo pelos efeitos indiretos da perturbação humana. Os primeiros navegadores trouxeram porcos e macacos para as ilhas Mascarenhas, e ambos se multiplicaram de maneira prodigiosa. Ao que tudo indica, as duas espécies se regalaram com os ovos do dodô, alcançados com facilidade nos ninhos desprotegidos no chão – e muitos naturalistas atribuem um número maior de mortes à chegada desses animais do que à ação humana direta. De todo modo, passados os primeiros anos da década de 1680, ninguém jamais voltou a ver um dodô vivo na ilha Maurício. Em 1693, o explorador francês Leguat, que passou vários meses no local, empenhou-se na procura dos dodôs e não encontrou nenhum.

(Extraído de Stephen Jay Gould. “O Dodô na corrida de comitê”, **A montanha de moluscos de Leonardo da Vinci**. São Paulo, Cia. das Letras, 2003, pp. 286-8)

1. *Mas aquela que é o protótipo e a tataravó de todas as extinções também ocorreu nessa localidade...* (1^a parágrafo)

A frase acima transcrita deve ser entendida como indicação de que a extinção das espécies de *pombos que não voavam* das ilhas Mascarenhas

- (A) seria um modelo a ser utilizado pelos homens no futuro, quando decididos a erradicar espécies inúteis ou prejudiciais.
- (B) é uma das primeiras extinções de animais vinculadas à ação direta ou indireta dos homens de que se tem notícia.
- (C) teria ocorrido muito tempo antes do verdadeiro início da extinção de espécies por conta de ações humanas diretas ou indiretas.
- (D) é um episódio tão antigo na história das relações entre homens e animais que pode ser considerado singular e ultrapassado.
- (E) deu origem a um padrão para as futuras extinções de animais, que estariam sempre ligadas à colonização humana de novas terras.



2. *As asas eram pequenas e, ao que tudo indica, inúteis...* (2º parágrafo)

Ao que tudo indica, as duas espécies se regalaram com os ovos do dodô, alcançados com facilidade nos ninhos desprotegidos no chão... (último parágrafo)

A expressão grifada nas frases acima transcritas deixa transparecer, em relação às afirmações feitas,

- (A) a sua comprovação científica irrefutável.
- (B) a certeza absoluta que o autor quer partilhar com o leitor.
- (C) o receio do autor ao formular um paradoxo.
- (D) a sua pequena probabilidade.
- (E) o seu caráter de hipótese bastante provável.

3. Estão empregados no texto com idêntica regência os verbos grifados em:

- (A) *Os dodôs punham...* (2º parágrafo) / *... sua extinção ocorreu...* (último parágrafo)
- (B) *... muitas espécies de pássaros desapareceram...* (1º parágrafo) / *Os primeiros navegadores trouxeram...* (último parágrafo)
- (C) *Uma plumagem cinza-azulada cobria...* (2º parágrafo) / *... e não encontrou nenhum.* (último parágrafo)
- (D) *Os volumosos dodôs pesavam ...* (2º parágrafo) / *... não foi a captura...* (último parágrafo)
- (E) *... a tataravó de todas as extinções também ocorreu...* (1º parágrafo) / *... e muitos naturalistas atribuem...* (último parágrafo)

4. *Ainda assim, provavelmente não foi a captura para o consumo pelo homem o que selou o destino do dodô, pois sua extinção ocorreu sobretudo pelos efeitos indiretos da perturbação humana.*

Os elementos grifados na frase acima podem ser substituídos, sem prejuízo para o sentido e a correção, respectivamente, por:

- (A) Contudo – não obstante.
- (B) Conquanto – por que.
- (C) Em que pese isso – embora.
- (D) Apesar disso – visto que.
- (E) Por isso – porquanto.

5. O segmento cujo sentido está corretamente expresso em outras palavras é:

- (A) *se multiplicaram de maneira prodigiosa* = cresceram ilusoriamente.
- (B) *as duas espécies se regalaram* = os dois gêneros se empanturraram.
- (C) *uma família singular* = um conjunto variegado.
- (D) *que selou o destino* = que indigitou a fatalidade.
- (E) *empenhou-se na procura* = dedicou-se com afincamento à busca.

6. Leia as afirmações abaixo sobre a pontuação utilizada no texto.

- I. Em – *Maurício, Reunião e Rodriguez* –, os travessões poderiam ser substituídos por parênteses, sem prejuízo para o sentido e a coesão da frase.
- II. O travessão empregado imediatamente depois de *voavam* (1º parágrafo) pode ser substituído por dois pontos, sem prejuízo para o sentido e a coesão da frase.
- III. Em *o explorador francês Leguat, que passou vários meses no local, empenhou-se na procura dos dodôs*, a retirada das vírgulas não implica prejuízo para o sentido e a correção da frase.

Está correto o que se afirma em

- (A) I, apenas.
- (B) I e II, apenas.
- (C) II e III, apenas.
- (D) III, apenas.
- (E) I, II e III.



Atenção: As questões de números 7 a 9 referem-se ao texto abaixo.

Lavadeiras de Moçoró

As lavadeiras de Moçoró, cada uma tem sua pedra no rio; cada pedra é herança de família, passando de mãe a filha, de filha a neta, como vão passando as águas no tempo. As pedras têm um polimento que revela a ação de muitos dias e muitas lavadeiras. Servem de espelho a suas donas. E suas formas diferentes também correspondem de certo modo à figura física de quem as usa. Umhas são arredondadas e cheias, aquelas magras e angulosas, e todas têm ar próprio, que não se presta a confusão.

A lavadeira e a pedra formam um ente especial, que se divide e se unifica ao sabor do trabalho. Se a mulher entoar uma canção, percebe-se que a pedra a acompanha em surdina. Outras vezes, parece que o canto murmurante vem da pedra, e a lavadeira lhe dá volume e desenvolvimento.

Na pobreza natural das lavadeiras, as pedras são uma fortuna, jóias que elas não precisam levar para casa. Ninguém as rouba, nem elas, de tão fiéis, se deixariam seduzir por estranhos.

Obs.: manteve-se a grafia original, constante da obra citada.

(Carlos Drummond de Andrade. **Contos plausíveis**, in **Prosa Seleta**. Rio de Janeiro: Nova Aguilar, 2003, p.128)

7. Evidencia-se no texto

- (A) a presença da pedra como símbolo da rotina pesada de uma vida sem perspectivas de melhora da maioria das mulheres brasileiras.
- (B) o primitivismo das condições de trabalho em alguns lugares, que impede a necessária alteração dos costumes familiares.
- (C) a extrema pobreza em que vivem muitas famílias brasileiras, sem qualquer condição de sobrevivência mais digna.
- (D) a associação íntima e até mesmo afetiva entre ser humano e elemento da natureza, identificados por um tipo de trabalho diário.
- (E) a identificação entre o rio e a pedra, prefigurando os obstáculos sociais que impedem a ascensão econômica de muitos brasileiros.

8. *Umhas são arredondadas e cheias, aquelas magras e angulosas, e todas têm ar próprio, que não se presta a confusão.* (1º parágrafo)

A relação semântica existente entre as expressões grifadas na afirmativa acima é percebida também entre os dois elementos grifados em:

- (A) *que revela a ação de muitos dias e muitas lavadeiras.*
- (B) *um ente especial, que se divide e se unifica ao sabor do trabalho.*
- (C) *a pedra a acompanha em surdina... parece que o canto murmurante vem da pedra.*
- (D) *e a lavadeira lhe dá volume e desenvolvimento.*
- (E) *as pedras são uma fortuna, jóias que elas não precisam levar para casa.*

9. Considere as observações seguintes sobre a associação de palavras no texto e o sentido decorrente dessa associação:

- I. No segmento *passando de mãe a filha, de filha a neta, como vão passando as águas no tempo* há uma comparação, que associa a transmissão de costumes ao fluxo das águas do rio.
- II. As referências às pedras, especialmente no 2º parágrafo, atribuem a elas qualidades humanas.
- III. Na frase *Servem de espelho a suas donas* é possível entender o sentido literal, como referência ao reflexo da água sobre as pedras, e o sentido contextual, como identidade e cumplicidade entre a mulher e a pedra.

Está correto o que se afirma em:

- (A) II, apenas.
- (B) I e II, apenas.
- (C) I e III, apenas.
- (D) II e III, apenas.
- (E) I, II e III.



Atenção: As questões de números 10 a 13 referem-se ao texto abaixo.

Gesso

*Esta minha estatuazinha de gesso, quando nova
– O gesso muito branco, as linhas muito puras –
Mal sugería imagem de vida
(Embora a figura chorasse).*

*Há muitos anos tenho-a comigo.
O tempo envelheceu-a, carcomeu-a, manchou-a de pátina
[amarelo-suja.
Os meus olhos, de tanto a olharem,
Impregnaram-na da minha humanidade irônica de tísico.*

*Um dia mão estúpida
Inadvertidamente a derrubou e partiu.
Então ajoelhei com raiva, recolhi aqueles tristes fragmentos,
[recompus a figurinha que chorava.
E o tempo sobre as feridas escureceu ainda mais o sujo
[mordente da pátina...*

*Hoje este gessozinho comercial
É tocante e vive, e me fez agora refletir
Que só é verdadeiramente vivo o que já sofreu.*

Manuel Bandeira

10. A ação do tempo sobre a estátua de gesso é vista pelo poeta como
- (A) o que acabou por torná-la mais vivaz e expressiva, pelo menos até que um acidente a fizesse perder essa vivacidade.
 - (B) responsável por danos que levaram uma obra de arte a perder sua pureza e vivacidade originais.
 - (C) um elemento que, juntamente com os danos causados por um acidente, dá vida e singularidade ao que era inexpressivo e vulgar.
 - (D) o causador irremediável do envelhecimento das coisas e da conseqüente desvalorização dos objetos pessoais mais valiosos.
 - (E) capaz de transformar um simples objeto comercial em uma obra de arte que parece ter sido criada por um escultor genial.

11. *Mal sugería imagem de vida
(Embora a figura chorasse).*

É correto afirmar que a frase entre parênteses tem sentido

- (A) adversativo.
- (B) concessivo.
- (C) conclusivo.
- (D) condicional.
- (E) temporal.



12. *Um dia mão estúpida
Inadvertidamente a derrubou e partiu.
Então ajoelhei com raiva, recolhi aqueles tristes fragmentos,
[recompus a figurinha que chorava.
E o tempo sobre as feridas escureceu ainda mais o sujo
[mordente da pátina...*

Sobre os versos acima transcritos é INCORRETO afirmar:

- (A) *mão estúpida* pode ser alusão do poeta a si próprio e carregaria assim algum matiz da *raiva* que o teria acometido quando derrubou a estátua.
- (B) *Inadvertidamente* tem o sentido de “de modo descuidado”, indicando o caráter acidental do episódio.
- (C) em *recompus a figurinha que chorava*, o poeta se vale de uma ambiguidade para sugerir o sofrimento da estátua com a queda.
- (D) com a alusão às *feridas* causadas à estátua, o poeta se refere aos sinais visíveis da junção dos pedaços dela depois de reconstituída.
- (E) com a expressão *o sujo mordente da pátina*, o poeta alude à transformação da estátua de sofredora em causadora de sofrimento.
-
13. O valor que atribuímos coisas é resultado, não raro, de uma história pessoal e intransferível, de uma relação construída em meio a acidentes e percalços fundamentais. Assim, nosso apreço por elas não corresponde absolutamente valorização que alcançariam no mercado, esse deus todo-poderoso, que, no entanto, resta impotente quando ao valor econômico se superpõe afeição.
- Preenchem corretamente as lacunas da frase acima, na ordem dada,
- (A) às - à - a
(B) as - à - a
(C) as - a - à
(D) às - a - a
(E) às - à - à

-
14. Embora pudesse estar estampada na primeira página de um jornal, a manchete fictícia que traz **deslize** quanto à concordância verbal é:
- (A) Economistas afirmam que em 2011 haverá ainda mais oportunidades de emprego na indústria e no comércio do que em 2010.
- (B) “Os que insistem na minha culpa haverão de se arrepender pela injustiça cometida”, declara o secretário exonerado.
- (C) Expectativas em relação ao aumento da inflação faz bolsas caírem ao menor nível este ano.
- (D) Crescem no Brasil a venda e o comércio de produtos importados ilegalmente.
- (E) “Ergueram-se mais edifícios nos últimos dois anos do que nos cinco anos anteriores”, constata estudo sobre o mercado imobiliário.

-
15. Considerando-se as qualidades exigidas na redação de documentos oficiais, está INCORRETA a afirmativa:
- (A) A *concisão* procura evitar excessos linguísticos que nada acrescentam ao objetivo imediato do documento a ser redigido, dispensando detalhes irrelevantes e evitando elementos de subjetividade, inapropriados ao texto oficial.
- (B) A *impessoalidade*, associada ao princípio da *finalidade*, exige que a redação de um documento seja feita em nome do serviço público e tenha por objetivo o interesse geral dos cidadãos, não sendo permitido seu uso no interesse próprio ou de terceiros.
- (C) *Clareza* e *precisão* são importantes na comunicação oficial e devem ser empregados termos de conhecimento geral, evitando-se, principalmente, a possibilidade de interpretações equivocadas, como na afirmativa: *O Diretor informou ao seu secretário que os relatórios deveriam ser encaminhados a ele.*
- (D) A linguagem empregada na correspondência oficial, ainda que respeitando a norma culta, deve apresentar termos de acordo com a região e com requinte adequado à importância da função desempenhada pela autoridade a quem se dirige o documento.
- (E) Textos oficiais devem ser redigidos de acordo com a *formalidade*, ou seja, há certos procedimentos, normas e padrões que devem ser respeitados com base na observância de princípios ditados pela civilidade, como cortesia e polidez, expressos na forma específica de tratamento.

**Noções de Microinformática**

16. Nos computadores atuais existe um tipo de memória cuja função é atender as demandas de velocidade do processador. Trata-se da memória
- (A) principal.
 - (B) ROM.
 - (C) cache.
 - (D) RAM.
 - (E) EEPROM.
-
17. Em relação ao *Windows Explorer*, do *Windows XP*, é INCORRETO afirmar:
- (A) Tela de trabalho pode ser dividida em três partes, sendo que a estrutura de pastas e sub-pastas do sistema são exibidas na porção esquerda da tela.
 - (B) Os botões Voltar, Avançar e Acima, presentes na *Barra de Título*, permitem a navegação entre as diversas pastas criadas no sistema.
 - (C) Barra de Título, Barra de Menu e Barra de Ferramentas estão localizadas na área superior da janela.
 - (D) No lado esquerdo, logo abaixo da Barra de Menu, aparecem as unidades dos *drives* existentes, sendo os mais comuns simbolizados por letras.
 - (E) À direita da tela, uma área de apresentação de informações exibe o conteúdo da pasta selecionada na porção esquerda da tela.
-
18. No *BrOffice.org 3.2 Writer*, a execução da função do ícone *Galeria* pode ser ativada, também, no menu
- (A) Ferramentas.
 - (B) Inserir.
 - (C) Formatar.
 - (D) Arquivo.
 - (E) Editar.
-
19. No *BrOffice.org 3.2 Calc*, é INCORRETO afirmar
- (A) os números contidos numa célula são alinhados à direita.
 - (B) os textos contidos numa célula são alinhados à esquerda.
 - (C) a porção de texto que não cabe na célula não é exibida.
 - (D) números com quatro ou mais dígitos recebem o separador de milhar.
 - (E) a expressão $2/2$ é alterada para um campo do tipo data, no formato *dd/mm/aa*.
-
20. Em relação à Internet e correio eletrônico, é correto afirmar:
- (A) No *Internet Explorer 7* é possível navegar entre sites, por meio de separadores conhecidos por abas, não necessitando, portanto, a abertura de várias janelas.
 - (B) Redes *wireless*, embora permitam conexão à Internet não são configuráveis no ambiente de Intranet.
 - (C) Correios eletrônicos possuem recursos nativos que impedem a propagação de vírus enviados por e-mail.
 - (D) Em Intranet não é permitido operações de *download*, dada às facilidades oferecidas pela rede local.
 - (E) Uma das vantagens do *webmail* é que as mensagens, ao chegarem, são imediatamente baixadas para o computador do usuário.

**CONHECIMENTOS ESPECÍFICOS**

21. Mulher de 35 anos, que não usa nenhum medicamento, apresenta há 6 meses fraqueza e dispnéia. A pressão arterial oscila em torno de 164 x 110 mmHg, a frequência cardíaca é de 100 bpm e há estase jugular e estertores finos em bases pulmonares. Os exames mostram potássio de 2,2 mEq/L, CPK e aldolase elevadas, enquanto glicemia e creatinina são normais. A principal hipótese etiológica deverá ser confirmada através da

- (A) dosagem de T4 livre.
- (B) dosagem de catecolaminas urinárias.
- (C) dosagem de FAN.
- (D) dosagem de renina e aldosterona.
- (E) realização de ecodoppler cardiograma.

22. Homem de 45 anos, com história de etilismo, com várias passagens no mesmo pronto socorro por intoxicação alcoólica aguda é admitido com quadro de confusão mental, marcha atáxica e nistagmo bilateral. Não é possível obter-se mais dados de anamnese. O diagnóstico mais provável é:

- (A) hipoglicemia.
- (B) abstinência alcoólica.
- (C) intoxicação alcoólica aguda.
- (D) trauma crânio-encefálico.
- (E) deficiência de tiamina.

23. Mulher de 50 anos apresenta história de astenia há vários meses. Ao exame físico está icterica, descorada e com glossite. O hemograma mostra hemoglobina de 6,2 g/dL com volume corpuscular médio de 127 fL e reticulócitos de 0,1%. É provável encontrar-se nesta paciente, EXCETO

- (A) hipersegmentação de neutrófilos.
- (B) aumento da hemoglobina A2.
- (C) plaquetopenia.
- (D) elevação do nível de desidrogenase láctica.
- (E) elevação do nível de bilirrubina indireta.

24. Homem de 60 anos procura pronto socorro por apresentar há duas horas, dificuldade em fechar o olho direito e desvio da rima bucal para o lado esquerdo. O restante do exame físico é normal. A conduta mais adequada é

- (A) realizar angiografia cerebral que provavelmente mostrará um aneurisma que necessitará clipagem cirúrgica.
- (B) realizar ressonância magnética de crânio, que mostrará provavelmente isquemia de tronco cerebral, indicando uso de trombolítico.
- (C) realizar tomografia craniana que provavelmente mostrará isquemia encefálica indicando aspirina e clopidogrel.
- (D) introduzir corticóide e aciclovir para tratamento de paralisia de Bell.
- (E) realizar eletroneuromiografia que confirmará provavelmente paralisia facial periférica, indicando terapêutica com vitaminas B1 e B12.

25. Numa mulher que apresenta altos títulos de anticorpos antifosfolípides é provável o encontro das alterações abaixo, EXCETO

- (A) trombose venosa.
- (B) trombose arterial.
- (C) plaquetose.
- (D) abortamentos de repetição.
- (E) alargamento do tempo de tromboplastina parcial ativado.

26. Considere os casos abaixo.

- I. Jovem com polidipsia e hálito cetônico.
- II. Mulher com ptose palpebral vespertina, disfonía e disfagia.
- III. Mulher com síndrome do pânico.
- IV. Mulher com hiperemese gravídica.

Gasometria arterial mostrando pCO₂ aumentado será encontrada com maior probabilidade nos pacientes

- (A) II e IV.
- (B) I e III.
- (C) III e IV.
- (D) II e III.
- (E) I e II.

27. É uma associação correta entre situação clínica e alteração laboratorial:

	Situação Clínica	Alteração Laboratorial
A	<i>diabetes insipidus</i>	sódio = 162 mEq/L
B	uso crônico de tiazídico	pH = 7,25
C	uso de losartana	potássio = 2,2 mEq/L
D	uso de anfotericina B	potássio = 6,7 mEq/L
E	fístula pancreática	pH = 7,58

28. Homem de 33 anos, apresentou no último ano três episódios de hematúria franca, sem concomitância de dor abdominal. O último episódio ocorreu na vigência de sintomas compatíveis com faringite. Ao exame físico, PA de 150 x 90 mmHg. Restante sem alterações. Laboratorialmente creatinina de 1,7 mg/dL, sedimento urinário mostrando cilindros hemáticos e proteinúria de 24 horas de 1,4 gramas. A ultrassonografia mostra rins de tamanho normal, sem cálculos ou dilatações de vias urinárias. Eletrólitos, glicemia, hemograma e complemento normais. FAN, anti-HIV e sorologias para hepatites virais: não reagentes. Para confirmar a principal hipótese diagnóstica deve-se dosar

- (A) Proteína de Bence-Jones.
- (B) Anticorpo anticitoplasma de neutrófilo.
- (C) Antiestreptolisina O.
- (D) Anticorpo antimembrana basal.
- (E) Imunoglobulina A.



29. Mulher de 74 anos, viúva, apresenta déficit de memória nos últimos três anos e sua filha relata que ela com frequência repete frases. O exame físico é normal, porém o Mini-Mental é alterado. A ressonância magnética de crânio mostra alterações compatíveis com a faixa etária. Hemograma, creatinina, sódio, potássio, cálcio, glicemia, T4 livre, TSH e vitamina B12 são normais. O medicamento, dentre os abaixo, mais indicado neste caso é
- (A) risperidona.
(B) ginkgobiloba.
(C) rivastigmina.
(D) levomepromazina.
(E) piracetam.
-
30. Num paciente com quadro típico de necrose tubular aguda é provável o encontro de
- (A) exame de urina mostrando cilindros granulosos e epiteliais.
(B) osmolalidade urinária > 350 mOsm/L.
(C) relação osmolalidade urinária sobre plasmática > 1.
(D) sódio urinário < 20 mEq/L.
(E) fração de excreção de sódio < 1%.
-
31. Considere dois pacientes com creatinina de 2,1 mg/dL:
- I. apresenta corpos lipóides ao exame de urina.
II. apresenta crescentes extracapilares à biópsia renal.
- Os pacientes I e II são portadores, respectivamente, de
- (A) nefropatia diabética e glomerulonefrite difusa aguda.
(B) doença de Berger e nefrite intersticial.
(C) nefroesclerose maligna e nefrite por analgésicos.
(D) síndrome nefrótica e glomerulonefrite rapidamente progressiva.
(E) rins policísticos e nefropatia por contraste.
-
32. Os anticorpos contra peptídeos citrulinados cíclicos (anti-CCP), têm elevada sensibilidade e especificidade para
- (A) lupus eritematoso sistêmico.
(B) artrite reumatóide.
(C) osteoartrose.
(D) síndrome de Sjogren.
(E) doença mista do tecido conectivo.
-
33. A síndrome de Guillain-Barré é a causa mais frequente de
- (A) doença miopática.
(B) ataxia vestibular.
(C) distonia generalizada.
(D) estado de mal convulsivo.
(E) paralisia flácida aguda.
-
34. As hemorragias decorrentes de deficiência de fatores de coagulação
- (A) costumam ocasionar petéquias na pele.
(B) são frequentemente articulares e retroperitoneiais.
(C) são espontâneas ou imediatamente após trauma.
(D) acometem habitualmente mucosa gastrointestinal e geniturinária.
(E) são semelhantes às da fragilidade capilar.
-
35. Num jovem de 17 anos que apresenta elevação do nível de antiestreptolisina O, será suficiente para fazer o diagnóstico de uma crise inicial de febre reumática a presença de
- (A) artralgia em interfalanganas proximais e coréia de Sydenham.
(B) temperatura axilar de 37,8 °C e cardiomegalia.
(C) atrito pericárdico e artralgia em joelhos.
(D) temperatura axilar de 40 °C e poliartrite migratória.
(E) terceira bulha e nódulos subcutâneos.
-
36. Homem de 69 anos apresenta há meses, fraqueza e lombalgia. Nos últimos dias houve queda do estado geral, obstipação, dor abdominal e vômito. O paciente apresenta-se desidratado e confuso. Os exames laboratoriais mostram lesões líticas nas vértebras lombares, anemia, elevação dos níveis séricos de creatinina, cálcio, ácido úrico e globulinas. A fosfatase alcalina é normal. O exame que confirmará a principal hipótese diagnóstica é
- (A) cintilografia óssea.
(B) PSA.
(C) mielograma.
(D) bioquímica do liquor.
(E) dosagem do paratormônio.
-
37. São apresentados três pacientes com fenômeno de Raynaud além das características abaixo:
- I. úlceras digitais, teleangiectasias, calcinose e disfgia.
II. fraqueza em membros inferiores, heliotropo e fibrose pulmonar.
III. aumento de parótidas, úlceras de córnea e artrite.
- Anticorpo anti-centrômero, anti-Jo 1 e anti-Ro serão encontrados com maior probabilidade, respectivamente, nos casos
- (A) I, II e III.
(B) II, I e III.
(C) III, II e I.
(D) I, III e II.
(E) II, III e I.



38. Jovem de 22 anos, diabético há 3 anos, apresenta hemoglobina glicada variando de 8,7 % a 10,1 %. Há alguns meses com a utilização de insulina I antes do desjejum, almoço e jantar, e insulina II aplicada na hora de dormir, o nível de hemoglobina glicada diminuiu para 6,2 %. Provavelmente as insulinas I e II são, respectivamente,

- (A) regular e lispro.
- (B) glargina e lispro.
- (C) aspart e detemir.
- (D) NPH e aspart.
- (E) detemir e NPH

39. Três pacientes com triglicérides séricos de 800 mg/dL passaram a ser tratados com medicamentos diferentes e tiveram redução para 760 mg/dL, 600 mg/dL e 440 mg/dL. É provável que estes indivíduos tenham recebido, respectivamente,

- (A) ácido nicotínico, fibratos e estatinas.
- (B) estatinas, ácido nicotínico e fibratos.
- (C) fibratos, estatinas e ácido nicotínico.
- (D) estatinas, fibratos e ácido nicotínico.
- (E) ácido nicotínico, estatinas e fibratos.

40. Mulher de 20 anos de idade, tabagista em uso frequente de fenoterol para broncoespasmo, procura assistência médica devido a atraso menstrual, nervosismo, palpitação e insônia. O exame físico mostra bócio difuso e taquicardia. Laboratorialmente o TSH é indetectável e beta-HCG positivo. O exame mais indicado para definir a etiologia do quadro e a primeira escolha terapêutica são, respectivamente,

- (A) T4 livre e metimazol.
- (B) cintilografia de tireóide e propiltiouracil.
- (C) cintilografia de tireóide e propranolol.
- (D) anticorpo antirreceptor de tireotrofina e propiltiouracil.
- (E) anticorpo antirreceptor de tireotrofina e propranolol.

41. A intoxicação por salicilato pode provocar as alterações abaixo, EXCETO

- (A) acidose metabólica.
- (B) cetose.
- (C) convulsões.
- (D) alcalose respiratória.
- (E) plaquetopenia.

42. Um homem de 54 anos é admitido no pronto socorro com queixa de palpitações. Refere ter apresentado 3 episódios semelhantes nos últimos 2 meses que regrediram espontaneamente. Está hemodinamicamente estável. O monitor mostra:

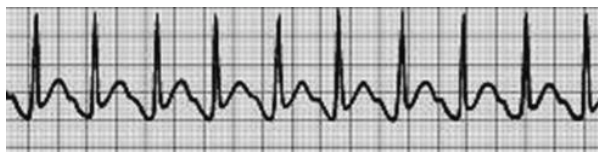

A droga indicada é:

- (A) lidocaína.
- (B) metoprolol.
- (C) adenosina.
- (D) verapamil.
- (E) amiodarona.

43. Um homem de 40 anos é atendido na sala de emergência referindo palpitações e dispnéia há 1 hora. Apresenta saturação de O₂ = 96 % e PA = 114 × 76 mmHg. O monitor mostra:



Trata-se de:

- (A) flutter atrial.
- (B) taquicardia juncional.
- (C) taquicardia paroxística supraventricular.
- (D) taquicardia sinusal.
- (E) fibrilação atrial.

44. A linezolid pode ser empregada no tratamento de infecções causadas pelas bactérias abaixo, EXCETO

- (A) *Clostridium difficile*.
- (B) enterococos.
- (C) estafilococos coagulase-negativos.
- (D) *Legionella spp.*
- (E) *Pseudomonas aeruginosa*.

45. Define-se SIDA, em pacientes HIV positivos, na presença das afecções abaixo, EXCETO

- (A) herpes zoster acometendo mais de um dermatomo.
- (B) pneumonia bacteriana recorrente.
- (C) sarcoma de Kaposi com idade abaixo de 60 anos.
- (D) candidíase de esôfago.
- (E) linfoma cerebral com idade abaixo de 60 anos.



<p>46. São características das infecções causadas por estafilococos coagulase-negativos, EXCETO:</p> <p>(A) são a principal causa de endocardite infecciosa em próteses valvares.</p> <p>(B) a maioria das infecções clinicamente significativas são hospitalares.</p> <p>(C) mais de 70 % são causadas por <i>S. epidermidis</i>.</p> <p>(D) são geralmente sensíveis a oxacilina.</p> <p>(E) a resistência a múltiplos antibióticos é frequente.</p>	<p>51. Diante de um caso suspeito de tromboembolismo pulmonar a dosagem de D-dímero</p> <p>(A) elevada indica a presença de infarto pulmonar.</p> <p>(B) normal tem alto valor preditivo negativo.</p> <p>(C) só deve ser solicitada se não se tratar de período pós-operatório.</p> <p>(D) tem sensibilidade e especificidade elevadas.</p> <p>(E) muito elevada é indicativa de pior prognóstico.</p>
<p>47. São causas de edema pulmonar não cardiogênico, EXCETO</p> <p>(A) ascensão rápida a altitude elevada.</p> <p>(B) hemorragia sub-aracnoide.</p> <p>(C) drenagem de derrame pleural.</p> <p>(D) hipoalbuminemia.</p> <p>(E) síndrome do desconforto respiratório do adulto.</p>	<p>52. No tratamento da diarreia crônica causada por doença celíaca a melhor resposta é obtida com</p> <p>(A) mesalazina e prednisona.</p> <p>(B) colestiramina.</p> <p>(C) sulfasalazina e budesonide.</p> <p>(D) dieta restrita.</p> <p>(E) dieta restrita e prednisona.</p>
<p>48. No tratamento de hipertensão arterial em idosos sem comorbidade significativa são consideradas drogas de primeira linha, EXCETO</p> <p>(A) bloqueadores de receptor de angiotensina.</p> <p>(B) betabloqueadores.</p> <p>(C) inibidores da ECA.</p> <p>(D) diuréticos tiazídicos.</p> <p>(E) bloqueadores de canal de cálcio de longa duração.</p>	<p>53. A infecção pelo <i>H. pylori</i> pode gerar as afecções abaixo, EXCETO</p> <p>(A) refluxo gastroesofágico.</p> <p>(B) adenocarcinoma gástrico.</p> <p>(C) úlcera duodenal.</p> <p>(D) úlcera gástrica.</p> <p>(E) linfoma gástrico.</p>
<p>49. Em um paciente de 80 kg com diagnóstico recente de trombose venosa profunda o tratamento com enoxaparina deve ser iniciado</p> <p>(A) somente se houver contraindicação ao uso de heparina convencional.</p> <p>(B) com dose de ataque de 80 mg, seguida de 40 mg de 12/12 h.</p> <p>(C) na dose de 80 mg de 12/12 h.</p> <p>(D) na dose de 80 mg 1 vez ao dia.</p> <p>(E) com dose de ataque de 160 mg, seguida de 80 mg de 12/12 h.</p>	<p>54. Em um paciente com suspeita de peritonite bacteriana espontânea o líquido ascítico revela polimorfonucleares = 280/mm³, bacterioscópico negativo e cultura em andamento. A conduta indicada é</p> <p>(A) repetir a paracentese em 48 horas.</p> <p>(B) iniciar cefalosporina de 3ª geração.</p> <p>(C) observar e repetir a paracentese caso haja febre ou encefalopatia hepática.</p> <p>(D) iniciar ceftriaxona e aminoglicosídeo.</p> <p>(E) iniciar ceftazidima e metronidazol.</p>
<p>50. Em um paciente jovem com pericardite aguda viral ou idiopática, com baixo risco de complicações, o tratamento inicial mais adequado é</p> <p>(A) prednisona.</p> <p>(B) aciclovir e celecoxib.</p> <p>(C) prednisona e aciclovir.</p> <p>(D) acetaminofen ou dipirona.</p> <p>(E) ibuprofeno e colchicina.</p>	<p>55. São manifestações extra-hepáticas da hepatite C, EXCETO</p> <p>(A) glomerulonefrite membranoproliferativa.</p> <p>(B) crioglobulinemia.</p> <p>(C) tireoidite autoimune.</p> <p>(D) linfoma.</p> <p>(E) síndrome de Wegener.</p>



56. Em pacientes com distúrbio afetivo bipolar, em fase de mania, a droga com melhor perfil para se iniciar o tratamento, dentre as abaixo, é
- (A) venlafaxina.
 - (B) clonazepan.
 - (C) lítio.
 - (D) sertralina.
 - (E) amitriptilina.
57. No tratamento de controle de asma persistente grave em adultos é correto o uso diário de glicocorticoide inalatório associado a
- (A) formoterol ou salmeterol.
 - (B) fenoterol ou terbutalina.
 - (C) fenoterol ou formoterol.
 - (D) salbutamol ou terbutalina.
 - (E) salmeterol ou salbutamol.
58. Um jovem com quadro agudo de febre, tosse e dor pleural, apresenta radiografia de tórax com infiltrado alveolar no lobo pulmonar inferior direito. O médico decide por tratamento ambulatorial. A opção terapêutica MENOS indicada nesse caso é
- (A) azitromicina.
 - (B) vibramicina.
 - (C) ciprofloxacina.
 - (D) amoxicilina.
 - (E) gatifloxacina.
59. A droga antiinflamatória preferencial e mais efetiva no tratamento inicial de asma persistente leve, em pacientes de todas as idades, é
- (A) corticoide sistêmico.
 - (B) montelukast.
 - (C) cromoglicato de sódio.
 - (D) corticoide inalatório.
 - (E) tiotrópio.
60. Na avaliação de um nódulo pulmonar solitário favorecem a hipótese de malignidade, EXCETO
- (A) bordas irregulares e espiculadas.
 - (B) calcificação central ou laminada.
 - (C) ter dobrado de volume em 90 dias.
 - (D) paciente com mais de 50 anos.
 - (E) tamanho acima de 20 mm.