



**PREFEITURA MUNICIPAL DE SÃO JOSÉ DOS PINHAIS
ESTADO DO PARANÁ**

REF. EDITAL Nº 074/2010 – CONCURSO PÚBLICO

MÉDICO (CIRURGIA GERAL)

INSTRUÇÕES

- Você está recebendo do fiscal um Caderno de Questões com 40 (quarenta) questões numeradas sequencialmente que compõem a prova objetiva.
- Composição da Prova:

QUANTIDADE DE QUESTÕES	MATÉRIA
01 a 10	Língua Portuguesa
11 a 20	Noções de Legislação
21 a 40	Conhecimentos Específicos

- Você receberá, também, a Folha de Respostas personalizada para transcrever as respostas das questões da prova objetiva.

ATENÇÃO

1. É proibido folhear o Caderno de Questões antes da autorização do fiscal.
2. Após autorização, verifique se o Caderno de Questões está completo, sem falhas de impressão e se a numeração está correta. Confira também se sua prova corresponde ao cargo para o qual você se inscreveu. Caso haja qualquer divergência, comunique o fato ao fiscal imediatamente.
3. Confira seu nome completo, o número de seu documento e o número de sua inscrição na Folha de Respostas. Caso encontre alguma divergência, comunique o fato ao fiscal para as devidas providências.
4. Você deverá transcrever as respostas das questões objetivas, que será o único documento válido para a correção das provas. O preenchimento da Folha de Respostas é de inteira responsabilidade do candidato.
5. Para realização da prova o candidato deverá utilizar caneta esferográfica transparente, com tinta de cor azul ou preta.
6. Leia atentamente cada questão da prova e assinale, na Folha de Respostas, a opção que a responda corretamente. Exemplo correto da marcação da Folha de Respostas:
7. A Folha de Respostas não poderá ser dobrada, amassada, rasurada ou conter qualquer marcação fora dos campos destinados às respostas.
8. Na correção da Folha de Respostas, será atribuída nota 0 (zero) às questões não assinaladas, que contiverem mais de uma alternativa assinalada, emenda ou rasura, ainda que legível.
9. Você dispõe de 4h (quatro horas) para fazer a prova, incluindo a marcação da Folha de Respostas. Faça-a com tranquilidade, mas controle seu tempo.
10. Você somente poderá deixar definitivamente a sala de prova após 60 (sessenta) minutos de seu início. Você poderá levar o Caderno de Questões consigo devendo, obrigatoriamente, devolver ao fiscal a Folha de Respostas assinadas após decorridos 4h (quatro horas). As provas estarão disponibilizadas no site da FAFIPA (www.fafipa.org/concurso/), a partir da divulgação do Gabarito Preliminar. O candidato poderá anotar o gabarito no verso da capa da prova e levar consigo.
11. Os 03 (três) últimos candidatos da sala só poderão sair juntos e após a conferência de todos os documentos da sala e assinatura do termo de fechamento.
12. Durante a prova, não será permitida qualquer espécie de consulta ou comunicação entre os candidatos, nem a utilização de livros, códigos, manuais, impressos ou anotações, calculadoras, relógios, agendas eletrônicas, *paggers*, telefones celulares, BIP, *Walkman*, gravador ou qualquer outro equipamento eletrônico. A utilização desses objetos causará eliminação imediata do candidato.
13. Os objetos de uso pessoal, incluindo telefones celulares, deverão ser desligados e mantidos dessa forma até o término da prova e entrega da Folha de Respostas ao fiscal.
14. Qualquer tentativa de fraude, se descoberta, implicará em imediata denúncia à autoridade competente, que tomará as medidas cabíveis, inclusive com prisão em flagrante dos envolvidos.

LÍNGUA PORTUGUESA

Mesmo na idade adulta, alfabetização promove reorganização do cérebro.

Há 'competição' no córtex visual entre a atividade nova e as mais antigas.

Estudo internacional com participação brasileira analisou 63 voluntários.

A alfabetização reorganiza o cérebro mesmo quando a pessoa aprende a ler já adulta. Cientistas compararam a atividade cerebral de analfabetos com a de alfabetizados e verificaram que aprender a ler altera funções do córtex. Córtex é a camada periférica dos hemisférios cerebrais, sede de funções nervosas elaboradas, como os movimentos voluntários.

Como a escrita é invenção relativamente recente na história da humanidade, não é possível afirmar que tenha influenciado a evolução genética do cérebro humano. "O seu aprendizado pode originar-se na reciclagem de regiões cerebrais preexistentes e reservadas a outras funções, porém suficientemente plásticas para passar a dedicar-se à identificação dos sinais escritos e à sua ligação com a linguagem falada", diz Lucia Willadino Braga, neurocientista com pós-doutorado no Hôpital de la Pitié-Salpêtrière, na França, e uma das coordenadoras da pesquisa.

O córtex visual reorganiza-se quando a pessoa aprende a ler por meio de uma "competição" entre a atividade nova de leitura e as atividades mais antigas de reconhecimento de faces e de objetos. Durante a alfabetização, a resposta às faces diminui levemente à medida que a competência de leitura aumenta na área visual do hemisfério esquerdo. Ou seja, a ativação às faces desloca-se parcialmente para o hemisfério direito. Não se sabe, ainda, se essa competição tem consequências funcionais para o reconhecimento ou a memória de faces.

No caso dos analfabetos, essa área visual do hemisfério esquerdo, que nos leitores descodifica as palavras escritas, só controla o reconhecimento visual de objetos e de faces.

O estudo analisou com ressonância magnética funcional a atividade cerebral na totalidade do córtex de 41 voluntários brasileiros e 22 portugueses. Do total de 63 participantes, 10 eram analfabetos, 22 foram alfabetizados na idade adulta e 31, na infância. Eles foram submetidos a uma bateria de estímulos, como frases faladas e escritas, palavras faladas, rostos e objetos.

Como a maioria dos efeitos do aprendizado da leitura no córtex cerebral é visível tanto nas pessoas escolarizadas na infância quanto nas que foram alfabetizadas na idade adulta, o grupo concluiu que os circuitos da leitura permanecem plásticos durante a vida toda.

Lucia é presidente da Associação das Pioneiras Sociais - que mantém a Rede SARAH de Hospitais de Reabilitação, com sede em Brasília - e pesquisadora do Centro Internacional de Neurociências da rede, onde os voluntários brasileiros foram analisados.

<http://g1.globo.com/ciencia-e-saude>

QUESTÃO 01

"Durante a alfabetização, a resposta às faces diminui levemente à medida que a competência de

leitura aumenta na área visual do hemisfério esquerdo."

A expressão destacada

- (A) estabelece uma relação de comparação entre a competência de leitura e a alfabetização.
- (B) introduz uma das possíveis causas para a obtenção da competência de leitura.
- (C) propõe uma relação de consequência entre o aumento da área visual do hemisfério esquerdo e a leitura.
- (D) introduz uma relação de proporção entre a diminuição da resposta às faces e o aumento da competência de leitura.
- (E) estabelece uma relação de causa-efeito entre a alfabetização e o aumento da área visual do hemisfério esquerdo.

QUESTÃO 02

Assinale a alternativa INCORRETA quanto ao emprego dos elementos no texto.

- (A) "Não se sabe, ainda, se essa competição tem consequências funcionais..." (expressa acréscimo)
- (B) "...pode originar-se na reciclagem de regiões cerebrais preexistentes e reservadas a outras funções, porém suficientemente plásticas..." (estabelece contraste)
- (C) "A alfabetização reorganiza o cérebro mesmo quando a pessoa aprende a ler já adulta." (expressa tempo)
- (D) "Ou seja, a ativação às faces desloca-se parcialmente para o hemisfério direito." (esclarece algo já mencionado)
- (E) "...essa área visual do hemisfério esquerdo [...] só controla o reconhecimento visual..." (expressa restrição)

QUESTÃO 03

Assinale a única alternativa cujo pronome destacado só pode ser empregado procliticamente.

- (A) "Ou seja, a ativação às faces desloca-se parcialmente para o hemisfério direito."
- (B) "O seu aprendizado pode originar-se na reciclagem de regiões cerebrais preexistentes..."
- (C) "Não se sabe, ainda, se essa competição tem consequências funcionais..."
- (D) "...porém suficientemente plásticas para passar a dedicar-se à identificação dos sinais escritos..."
- (E) "O córtex visual reorganiza-se quando a pessoa aprende a ler por meio de uma "competição"..."

QUESTÃO 04

Assinale a alternativa INCORRETA quanto ao emprego dos sinais de pontuação e suas funções no texto.

- (A) "...essa área visual do hemisfério esquerdo, que nos leitores descodifica as palavras escritas, só controla o reconhecimento visual..." (as vírgulas isolam uma oração subordinada adjetiva explicativa)
- (B) "...como frases faladas e escritas, palavras faladas, rostos e objetos. (as vírgulas isolam termos de mesma função sintática na oração)
- (C) "Como a escrita é invenção relativamente recente na história da humanidade, não é possível afirmar..." (a vírgula marca a anteposição de uma oração subordinada adverbial)
- (D) "...diz Lucia Willadino Braga, neurocientista com pós-doutorado no Hôpital de la Pitié-Salpêtrière..." (a vírgula isola um aposto).
- (E) "Do total de 63 participantes, 10 eram analfabetos, 22 foram alfabetizados na idade adulta e 31, na infância." (a última vírgula é empregada para isolar um adjunto adverbial)

QUESTÃO 05

Em “Não se sabe, ainda, se essa competição tem consequências funcionais...”, o elemento destacado introduz uma oração subordinada

- (A) substantiva completiva nominal.
- (B) substantiva objetiva indireta.
- (C) adverbial condicional.
- (D) substantiva objetiva direta.
- (E) adverbial concessiva.

QUESTÃO 06

“Como a maioria dos efeitos do aprendizado da leitura no córtex cerebral é visível tanto nas pessoas escolarizadas na infância quanto nas que foram alfabetizadas na idade adulta...”

As expressões acima introduzem, no fragmento, uma relação de

- (A) causa.
- (B) comparação.
- (C) proporção.
- (D) consecução.
- (E) concessão.

QUESTÃO 07

Assinale a alternativa que **NÃO** apresenta dígrafo.

- (A) Centro
- (B) Pessoas
- (C) Pesquisa
- (D) Antigas
- (E) Escrita

QUESTÃO 08

“Cientistas compararam a atividade cerebral de analfabetos com a de alfabetizados e verificaram que aprender a ler altera funções do córtex.”

O tempo composto da forma verbal destacada é

- (A) têm comparado.
- (B) tinham comparado.
- (C) teriam comparado.
- (D) tiverem comparado.
- (E) tivessem comparado.

QUESTÃO 09

Assinale a alternativa **INCORRETA** quanto ao significado apresentado no texto pelos elementos destacados.

- (A) Periférico (em torno)
- (B) Hemisfério (meio)
- (C) Descodificar (reforço)
- (D) Preexistentes (anterioridade)
- (E) Reorganizar (repetição)

QUESTÃO 10

Todas as palavras abaixo apresentam 6 letras e 6 fonemas, **EXCETO**

- (A) altera.
- (B) humano.
- (C) visual.
- (D) objeto.
- (E) escola.

NOÇÕES DE LEGISLAÇÃO**QUESTÃO 11**

De acordo com a Constituição Federal, no que se refere à Administração Pública, analise as assertivas e assinale a alternativa que aponta a(s) correta(s).

- I. Os vencimentos dos cargos do Poder Legislativo e do Poder Judiciário não poderão ser superiores aos pagos pelo Poder Executivo.
- II. É possível a vinculação ou equiparação de quaisquer espécies remuneratórias para o efeito de remuneração de pessoal do serviço público.
- III. A administração fazendária e seus servidores fiscais terão, dentro de suas áreas de competência e jurisdição, precedência sobre os demais setores administrativos, na forma da lei.
- IV. A publicidade dos atos, programas, obras, serviços e campanhas dos órgãos públicos deverá ter caráter educativo, informativo ou de orientação social, dela não podendo constar nomes, símbolos ou imagens que caracterizem promoção pessoal de autoridades ou servidores públicos.

- (A) Apenas I.
- (B) Apenas II e III.
- (C) Apenas I e IV.
- (D) Apenas I, III e IV.
- (E) I, II, III e IV.

QUESTÃO 12

De acordo com o que dispõe a Constituição Federal, no caso de iminente perigo público,

- (A) a autoridade competente poderá usar de propriedade particular, assegurada ao proprietário indenização ulterior, se houver dano.
- (B) a autoridade competente poderá usar de propriedade particular, assegurada ao proprietário indenização prévia.
- (C) a autoridade competente poderá usar de propriedade particular, independentemente de indenização, mesmo se houver dano.
- (D) as autoridades não poderão usar de propriedade particular, uma vez que esta é inviolável.
- (E) a autoridade competente só poderá usar de propriedade particular caso esta seja improdutiva.

QUESTÃO 13

Preencha as lacunas e assinale a alternativa correta.

De acordo com a Constituição Federal, somente _____ poderá ser criada autarquia e autorizada a instituição de empresa pública, de sociedade de economia mista e de fundação, cabendo _____, neste último caso, definir as áreas de sua atuação.

- (A) por lei específica / à lei complementar
- (B) por lei ordinária / ao decreto legislativo
- (C) por lei complementar / à lei ordinária
- (D) por emenda a constituição / à lei complementar
- (E) por lei complementar / à lei específica

QUESTÃO 14

Preencha as lacunas e assinale a alternativa correta.

De acordo com a Constituição Federal, os servidores titulares de cargos efetivos da União, dos Estados, do Distrito Federal e dos Municípios serão aposentados voluntariamente, desde que cumprido tempo mínimo de ____ de efetivo exercício no serviço público e ____ no cargo efetivo em que se dará a aposentadoria, observadas as seguintes condições: ____ de idade, se homem, e ____ de idade, se mulher, com proventos proporcionais ao tempo de contribuição.

- (A) cinco anos / três anos / sessenta anos / cinquenta e cinco anos
- (B) dez anos / cinco anos / sessenta e cinco anos / sessenta anos
- (C) dez anos / cinco anos / setenta anos / sessenta e cinco anos
- (D) dois anos / cinco anos / sessenta e cinco anos / setenta anos
- (E) oito anos / quatro anos / sessenta e cinco anos / setenta anos

QUESTÃO 15

O ato administrativo pelo qual a Administração extingue um ato válido, por razões de oportunidade e conveniência é denominado de

- (A) Anulação.
- (B) Revogação.
- (C) Cassação.
- (D) Delegação.
- (E) Convalidação.

QUESTÃO 16

De acordo com a Lei 8.080/90, analise as assertivas e assinale a alternativa que aponta a(s) correta(s).

- I. O conjunto de ações e serviços de saúde, prestados por órgãos e instituições públicas federais, estaduais e municipais, da Administração direta e indireta e das fundações mantidas pelo Poder Público, constitui o Sistema Único de Saúde (SUS).
- II. Não estão incluídas no campo de atuação do Sistema Único de Saúde (SUS) a execução de ações de saúde do trabalhador.
- III. Estão incluídas no campo de atuação do Sistema Único de Saúde (SUS) a execução de ações de vigilância epidemiológica.
- IV. A iniciativa privada poderá participar do Sistema Único de Saúde (SUS), em caráter complementar.

- (A) Apenas I.
- (B) Apenas II e III.
- (C) Apenas I e IV.
- (D) Apenas I, III e IV.
- (E) I, II, III e IV.

QUESTÃO 17

A respeito da Lei 8.080/90, assinale a alternativa INCORRETA.

- (A) O processo de planejamento e orçamento do Sistema Único de Saúde (SUS) será ascendente, do nível local até o federal, ouvidos seus órgãos deliberativos, compatibilizando-se as necessidades da política de saúde com a disponibilidade de recursos em planos de

saúde dos Municípios, dos Estados, do Distrito Federal e da União.

- (B) Os planos de saúde serão a base das atividades e programações de cada nível de direção do Sistema Único de Saúde (SUS), e seu financiamento será previsto na respectiva proposta orçamentária.
- (C) É permitida a destinação de subvenções e auxílios a instituições prestadoras de serviços de saúde com finalidade lucrativa.
- (D) É vedada a transferência de recursos para o financiamento de ações não previstas nos planos de saúde, exceto em situações emergenciais ou de calamidade pública, na área de saúde.
- (E) O Conselho Nacional de Saúde estabelecerá as diretrizes a serem observadas na elaboração dos planos de saúde, em função das características epidemiológicas e da organização dos serviços em cada jurisdição administrativa.

QUESTÃO 18

Preencha as lacunas e assinale a alternativa correta.

De acordo com a Lei 8.142/90, a Conferência de Saúde reunir-se-á ____ com a representação dos vários segmentos sociais, para avaliar a situação de saúde e propor as diretrizes para a formulação da política de saúde nos níveis correspondentes, convocada ____ ou, extraordinariamente, por esta ou pelo Conselho de Saúde.

- (A) a cada três anos / pelo Poder Executivo
- (B) a cada dois anos / pelo Poder Executivo
- (C) a cada quatro anos / pelo Poder Executivo
- (D) a cada dois anos / pelo Poder Legislativo
- (E) a cada quatro anos / pelo Poder Legislativo

QUESTÃO 19

De acordo com o Estatuto dos Servidores Públicos Municipais de São José dos Pinhais (Lei Municipal nº 525/2004), analise as assertivas e assinale a alternativa que aponta a(s) correta(s).

- I. Posse é a aceitação formal pelo servidor, das atribuições, dos deveres e das responsabilidades inerentes ao cargo público, com o compromisso de bem servir, concretizada com a assinatura do termo pela autoridade competente do órgão e pelo nomeado.
- II. A posse ocorrerá no prazo improrrogável de até 30 (trinta) dias, contados da publicação oficial do ato de nomeação.
- III. Exercício é o efetivo desempenho das atribuições do cargo público, que completa o processo de investidura.
- IV. O prazo para o servidor entrar em exercício é de 03 (três) dias úteis, contados da data da posse.

- (A) Apenas I.
- (B) Apenas II e III.
- (C) Apenas I e IV.
- (D) Apenas I, III e IV.
- (E) I, II, III e IV.

QUESTÃO 20

De acordo com o Estatuto dos Servidores Públicos Municipais de São José dos Pinhais (Lei Municipal nº 525/2004), analise as assertivas e assinale a alternativa que aponta a(s) correta(s).

- I. A vacância de cargo público decorrerá de: exoneração; aposentadoria; perda do cargo por decisão judicial transitada em julgado; demissão; e, falecimento.
- II. Dar-se-á a exoneração: a pedido; e, de ofício.
- III. O ato de exoneração só terá efeito a partir de sua publicação.
- IV. No caso de exoneração a pedido, o servidor deverá requerê-la com, no mínimo, 30 (trinta) dias de antecedência, ao órgão de controle de pessoal, devendo aguardar em exercício até a publicação do ato exoneratório.

- (A) Apenas I.
(B) Apenas II e III.
(C) Apenas I e IV.
(D) Apenas I, III e IV.
(E) I, II, III e IV.

CONHECIMENTOS ESPECÍFICOS**QUESTÃO 21**

O paciente intoxicado difere, em alguns aspectos, daqueles assistidos no cotidiano de um atendimento de emergência. As diferenças estão nos aspectos clínicos, patológicos e farmacológicos, e, também, no relacionamento médico-paciente. Habitualmente, não se trata de pessoas doentes no sentido estrito da palavra. Na maioria dos casos, são pessoas saudáveis, que desenvolvem sintomas e sinais decorrentes do contato com substâncias externas e dos efeitos sistêmicos delas. Devemos lembrar que o carvão ativado é inefetivo ou tem pouca efetividade contra alguns compostos, EXCETO

- (A) Álcalis cáusticos.
(B) Lítio e álcoois.
(C) Sais de ferro.
(D) Organoclorados e digoxina.
(E) Piretroides.

QUESTÃO 22

Avaliar os sinais vitais e mantê-los em parâmetros adequados é o manejo básico, que deve ser dispensado a todo paciente em um atendimento de emergência. Nos casos de intoxicação aguda devemos despender todo o esforço possível na tentativa de retirar do organismo a substância causadora da intoxicação. Para tal, dispomos de algumas medidas gerais, aplicáveis a quase todos os casos de intoxicação. O esquema de Briggs tem como mecanismo

- (A) diurese forçada e alcalinização da urina.
(B) diurese aumentada e acidificação da urina.
(C) diminuir a absorção da substância tóxica por reduzir o tempo de contato com o trato gastrointestinal.
(D) indução de vômitos.
(E) lavagem do conteúdo gástrico.

QUESTÃO 23

Os acidentes por submersão são problemas de saúde pública em todo o mundo. Apesar da incidência ter caído muito nos últimos anos, ainda é baixa a taxa de sobrevivência. Relacionado às alterações relacionada a entrada de água nos pulmões, assinale a alternativa INCORRETA.

- (A) Nas alterações hidroeletrólíticas, quando o afogamento se processa em água salgada (NaCl 3,5%), esta apresenta uma maior concentração que o plasma sanguíneo (NaCl a 0,9%), resultando inicialmente na passagem, através da membrana alveolar, do líquido plasmático (Transudato) para os alvéolos, aumentando o “encharcamento” pulmonar e comprometendo ainda mais a troca de oxigênio.
(B) Nas alterações hidroeletrólíticas, no caso de afogamento em água doce (NaCl 0%mmosmol), que tem concentração menor que o plasma sanguíneo, a água passará rapidamente pela membrana alveolar para a circulação sanguínea, aumentando o volume circulante nos vasos sanguíneos. A penetração de água no tecido pulmonar e alveolar levará a uma inflamação pulmonar (pneumonite) e dos alvéolos (alveolite).
(C) Nas alterações cardiovasculares, as principais alterações observadas são: a fibrilação ventricular devido à hipóxia e a hipotermia (temperatura corporal central em torno de 30°C).
(D) Nas alterações neurológicas após a submersão, surge à asfíxia, que resulta em hipóxia e acidose tissular, podendo levar à parada cardíaca.
(E) Na hipotermia para cada 1°C de queda da temperatura corporal, há diminuição de 6 a 7% do metabolismo periférico.

QUESTÃO 24

São fatores de risco primários para Embolia Pulmonar, EXCETO

- (A) Mutaç o do fator V de Leiden.
(B) Hiper-homocisteinemia.
(C) Defici ncia de prote na S, C e K simultaneamente.
(D) Mutaç o do gene da protrombina (202/OA).
(E) S ndrome do anticorpo antifosfol pide.

QUESTÃO 25

A radiografia de t rax tem grande utilidade para excluir as diversas causas de dispneia e dor tor cica. S o achados comuns encontrados na Embolia Pulmonar, EXCETO

- (A) Atelectasias laminares e infiltrados em vidro fosco.
(B) Derrame pleural.
(C) Eleva o da c pula diafragm tica e oligemia.
(D) Amputa o da art ria pulmonar.
(E) Infiltrado em forma de cunha.

QUESTÃO 26

Paciente do sexo feminino, branca, 40 anos, 72 horas após a realização de procedimento cirúrgico (histerectomia total e lipoaspiração) apresentou-se com dispneia súbita e febre, evoluindo com piora progressiva em 48 horas para dispneia aos pequenos esforços, hipertermia e mal-estar. Estava em tratamento hormonal para endometriose há 6 meses. Sem história de tabagismo e etilismo. Ao exame observou-se estado geral comprometido, taquipneia (FR > 30ipm), taquicardia (FC > 120), palidez cutâneo-mucosa (++)/IV, petéquias conjuntivais e hipertermia (39°C). Presença de estertores finos em 1/3 médio posterior de hemitórax esquerdo à ausculta pulmonar. Restante do exame físico sem particularidades. A gasometria arterial demonstrou PO₂ de 59,9mmHg em ar ambiente. O hemograma apresentava anemia (hemoglobina de 8,2g/dl e volume globular de 25,1ml/dl), leucócitos de 8.400 (16,9% de linfócitos e ausência de bastonetes), plaquetas de 142.000 e velocidade de hemossedimentação de 113mm. Realizado tratamento com corticoide que evoluiu com melhora clínica. Qual a provável suspeita diagnóstica?

- (A) Tromboembolismo pulmonar.
- (B) Embolia gordurosa.
- (C) Trombose venosa profunda.
- (D) Síndrome da Angústia Respiratória do Adulto.
- (E) Alveolite.

QUESTÃO 27

B.S., sexo feminino, 38 anos, natural e procedente de São Paulo, grávida de aproximadamente 41 semanas de idade gestacional, procurou atendimento médico por ter entrado em trabalho de parto espontâneo havia 4 horas (sic). Na história obstétrica nega moléstias anteriores, não fez pré-natal na gestação atual, quarta gestação, e nega abortos e natimortos. É tabagista. O exame obstétrico evidenciou bolsa íntegra; à amnioscopia presença de líquido amniótico meconial e uma cardiocografia não tranquilizadora. A bolsa foi rompida artificialmente, sendo confirmada a presença de mecônio espesso (++) . Diante do quadro apresentado foi indicada uma cesariana. RN impregnada de mecônio, apgar de 1º minuto foi 4 e o de 5º minuto foi 7. Imediatamente intubada, aspirada e reanimada. Qual o provável diagnóstico?

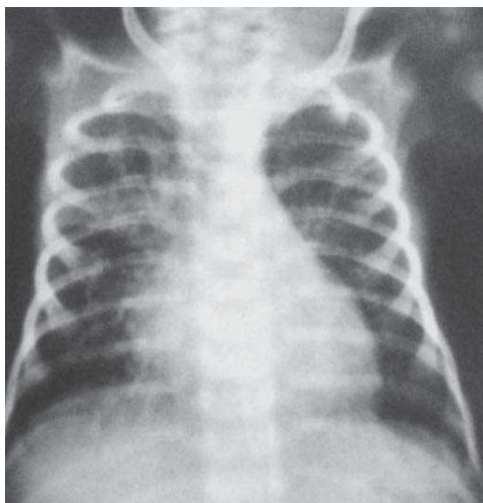

- (A) Síndrome aspirativa.
- (B) Pneumonia bacteriana.

- (C) Síndrome da Angústia Respiratória do recém nascido associado à cardiomegalia.
- (D) Síndrome do bebê chiador.
- (E) Taquipneia Transitória Respiratória do recém nascido.

QUESTÃO 28

Sobre os modos básicos de ventilação mecânica, relacione as colunas e, em seguida, assinale a alternativa que apresenta a sequência correta.

1. Ventilação controlada.
2. Ventilação assistida.
3. Ventilação assistida - controlada.
4. Ventilação mandatória intermitente.

- () O aparelho determina todas as fases da ventilação; é o tipo mais utilizado na anestesia; o início da inspiração é determinado de acordo com a frequência respiratória regulada; o volume corrente é determinado de acordo com o tipo de ciclagem escolhido; permite o cálculo da complacência e da resistência pulmonar através dos valores obtidos com as curvas de pressão traqueal x tempo e fluxo x tempo, respectivamente.
- () o aparelho determina o início da inspiração por um critério de pressão ou fluxo, mas o ciclo só é iniciado com o esforço do paciente.
- () Neste modo preconiza-se utilizar frequências respiratórias ligeiramente abaixo da frequência espontânea do paciente para que os ciclos controlados sejam a exceção.
- () Os ciclos garantem um certo volume corrente para o paciente e podem ser desencadeados por tempo, nos quais o intervalo de tempo entre um ciclo e outro é constante independente se o paciente está inspirando ou expirando.

- (A) 1 - 4 - 3 - 2.
- (B) 2 - 4 - 3 - 1.
- (C) 1 - 2 - 3 - 4.
- (D) 4 - 1 - 3 - 2.
- (E) 3 - 2 - 1 - 4.

QUESTÃO 29

Por mais avançado que sejam os recursos disponíveis para o atendimento da PCR, o suporte básico de vida é crucial para a manutenção de perfusão e da oxigenação cerebral e coronariana. As imagens a seguir são sugestivas de

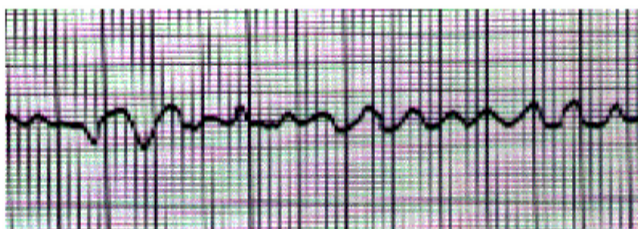

- (A) Fibrilação Ventricular.
- (B) Taquicardia Ventricular.
- (C) Fibrilação Atrial.
- (D) Assistolia.
- (E) BAV 2º Grau Mobitz I.

QUESTÃO 30

O PULSO DE KUSSMAUL é frequentemente encontrado em quais condições patológicas?

- (A) Pneumonia.
- (B) Tamponamento cardíaco.
- (C) Choque hemorrágico.
- (D) Dengue.
- (E) Choque séptico.

QUESTÃO 31

São mecanismos e exemplos patológicos que levam à insuficiência respiratória aguda (IRpA), EXCETO

- (A) Diminuição da complacência pulmonar: Pneumonias extensas e edema agudo de pulmão.
- (B) Aumento da necessidade ventilatória: Seps e acidose metabólica.
- (C) Dificuldade de gerar gradiente de pressão entre o ambiente e o espaço pleural: broncoespasmo grave.
- (D) Diminuição da força muscular: desnutrição e ventilação mecânica prolongada.
- (E) Diminuição da sobrecarga ventilatória e shunt pulmonar: Acidose respiratória.

QUESTÃO 32

A eclâmpsia constitui-se em emergência e a paciente deve ser transferida o mais rápido possível para o hospital de referência. O sulfato de magnésio é a droga anticonvulsivante de eleição, o esquema para uso e dose de ataque para transferência da gestante deve ser

- (A) MgSO₄.7H₂O a 50%, 2 ampolas EV seguidos de 10 g de sulfato de magnésio a 50% (Duas ampolas) divididas em duas aplicações IM, profundamente.
- (B) MgSO₄.7H₂O a 20%, 2 ampolas EV lentamente, em 20 minutos, seguidos de 10 g de sulfato de magnésio a 50% (Duas ampolas) divididas em duas aplicações IM, uma ampola(5 g) em cada glúteo, profundamente.

- (C) MgSO₄.7H₂O a 10%, 1 ampola EV lentamente, em 20 minutos, seguidos de 4 g de sulfato de magnésio a 10% EV.
- (D) MgSO₄.7H₂O a 20%, 1 ampola EV lentamente, em 20 minutos, seguidos de 4 g de sulfato de magnésio a 20% (Duas ampolas) divididas em duas aplicações IM, uma ampola(2 g) em cada glúteo, profundamente.
- (E) MgSO₄.7H₂O a 50%, 1 ampola diluída em 250 ml de SG5%, EV, em 60 minutos, seguidos de 4 g de sulfato de magnésio a 50% IM, profundamente.

QUESTÃO 33

Relacionado à Pressão Venosa Central (PVC), assinale a alternativa INCORRETA.

- (A) A PVC avalia indiretamente a pressão de átrio direito.
- (B) Preconiza-se aferir as pressões no final da fase expiratória.
- (C) Para aferir a PVC e a pressão de átrio direito (PAD) deve-se localizar a onda "a", que corresponde com o final do preenchimento ventricular que ocorre durante a contração atrial, durante a fase expiratória do ciclo respiratório dependendo do modo ventilatório.
- (D) Todo paciente com instabilidade hemodinâmica deve ter a PVC monitorada.
- (E) Apesar das limitações o método de avaliação da volemia é o mais simples e disponível rapidamente à beira do leito.

QUESTÃO 34

Sobre as indicações de Acesso Venoso Central, analise as assertivas e, em seguida, assinale a alternativa que apresenta as corretas.

- I. Hipovolemia Refratária.
- II. Hipotensão Grave.
- III. Procedimentos específicos: Swan-Ganz, MCP, hemodiálise e acesso periférico difícil.
- IV. Medida de PVC.
- V. Utilização de Drogas Vasoativas.

- (A) Apenas I e III.
- (B) Apenas I, IV e V.
- (C) Apenas II, III e V.
- (D) Apenas I, III, IV e V.
- (E) I, II, III, IV e V.

QUESTÃO 35

O índice de cesarianas apresentou um importante aumento nas últimas décadas no Brasil. Hoje, apresentamos um dos maiores índices de cesarianas de todo o mundo: cerca de 36% dos nascimentos são por via alta. Quando tomamos como referência hospitais particulares, estes índices são ainda maiores, chegando dentre 80% a 90%. São indicações de cesáreas, EXCETO

- (A) Procidência de cordão.
- (B) Herpes genital ativo e latente e sofrimento fetal agudo.
- (C) Infecção pelo HIV e sofrimento fetal agudo.
- (D) Gestação gemelar e macrosomia principalmente em primíparas com sofrimento fetal agudo.
- (E) Fetos em situação transversa persistente a termo, em ocasiões em que não há domínio da técnica de versão externa.

QUESTÃO 36

Hipotermia é definida como uma condição em que a temperatura corpórea central é menor que 35^o C, pode ocorrer em pessoas de todas as idades. São causas de hipotermia, EXCETO

- (A) Ictiose, álcool, inatividade e hipotireoidismo.
- (B) Pancreatite, uremia, acidose sistêmica e hipopituitarismo.
- (C) Doença de Parkinson e disfunção hipotalâmica.
- (D) Benzodiazepínicos, barbitúricos, fenotiazinas, beta bloqueadores, clonidina e halotano.
- (E) Circulação extra corpórea, exaustão física e lesões esfoliativas.

QUESTÃO 37

Em relação às indicações para ventilação mecânica, analise as assertivas e, em seguida, assinale a alternativa que apresenta as corretas.

- I. Aumento agudo na PA CO₂ > 50 mmHg com diminuição do pH < 7,30.
- II. Frequência respiratória > 35ipm por período prolongado.
- III. Volume corrente > 5ml/Kg de peso corporal.
- IV. Volume minuto >10l/min.
- V. capacidade vital > 10 ml/Kg peso corporal.
- VI. Hipoxemia aguda (Pao₂< 60 mmHg ou SaO₂<90%).

- (A) Apenas I e V.
- (B) Apenas I, III e V.
- (C) Apenas II, III e IV.
- (D) Apenas I, II, IV e VI.
- (E) I, II, III, IV, V e VI.

QUESTÃO 38

Qual é a causa mais frequente de sangramento gastrointestinal inferior agudo?

- (A) Diverticulose, seguido de hemorroidas e angiomas da lesão de Dieulafoy.
- (B) Úlceras seguidas de erosões e gastrite.
- (C) Cânceres gastrointestinais e angiomas da lesão de Dieulafoy.
- (D) Angiodisplasia, seguido por diverticulose, neoplasias e colite.
- (E) Malformação arterio venosa, diverticulose e angiomas da lesão de Dieulafoy.

QUESTÃO 39

O sintoma dominante é a diarreia, que comumente está associada a sangue nas fezes, os movimentos intestinais são frequentes, mas com pequeno volume, em resultado da irritabilidade do reto inflamado. Urgência e incontinência fecal podem limitar a capacidade do paciente em suas funções sociais. Outros sintomas são febre e dor que podem ocorrer no quadrante inferior ou no reto. Geralmente idosos se queixam de constipação em vez de diarreia, porque o espasmo retal impede a eliminação das fezes. A doença pode se apresentar com qualquer grau de envolvimento anatômico. As manifestações clínicas são sugestivas de

- (A) doença de Crohn.
- (B) gastroenterite eosinofílica.
- (C) adenoma viloso.
- (D) colite ulcerativa.
- (E) artrite colítica.

QUESTÃO 40

Sobre efeitos adversos dos antibióticos, relacione as colunas e, em seguida, assinale a alternativa que apresenta a sequência correta.

1. Penicilina.
2. Cefalosporina.
3. Carbapenemas.
4. Aminoglicosídeos.
5. Cloranfenicol.
6. Macrolídeos.
7. Metronidazol.

- () Doença do soro; eritema multiforme; diarreia; anemia hemolítica; nefrite e espasmos.
- () Doença do soro; erupção cutânea; diarreia; neutropenia; aumento do tempo de protrombina; aumento da toxicidade dos aminoglicosídeos e reação semelhante a do dissulfiram com o uso do álcool.
- () Hipersensibilidade; urticária; vômitos com infusão rápida; PFH anormais; teste de coombs positivo; disfunção renal e mioclonia.
- () Febre; erupção cutânea; insuficiência renal reversível; toxicidade vestibular.
- () Neurite óptica.
- () Febre; desconforto gastrointestinal; agravamento antianabólico da azotemia; vertigem e deposição em ossos e dentes.
- () Neuropatia periférica.

- (A) 7 - 6 - 5 - 4 - 3 - 2 - 1.
- (B) 6 - 7 - 5 - 4 - 2 - 3 - 1.
- (C) 1 - 2 - 3 - 4 - 5 - 6 - 7.
- (D) 4 - 5 - 6 - 1 - 2 - 3 - 7.
- (E) 2 - 1 - 3 - 5 - 4 - 6 - 7.