



PREFEITURA DE DOUTOR MAURÍCIO CARDOSO

ESTADO DO RIO GRANDE DO SUL

EDITAL DE CONCURSO PÚBLICO N.º 005/2013

10 DE MARÇO DE 2013

## CARGO: Técnico em Enfermagem

### INSTRUÇÕES

Este Caderno de Questões contém **25 questões**, constituídas com cinco opções (A, B, C, D, E) e **uma única resposta correta**. Em caso de divergência de dados e/ou de defeito no Caderno de Questões, solicite providências ao fiscal de sala.

Você receberá juntamente com o Caderno de Questões, o **Gabarito**, o qual conterà o **Cartão de Identificação** e o **Cartão Resposta**.

O **Cartão de Identificação** deverá ser preenchido atentamente com **Nome, Nº de Inscrição e Assinatura**.

As respostas do Caderno de Questões deverão ser transcritas para o **Cartão Resposta**, na ordem de 01 a 25, com caneta esferográfica de tinta azul ou preta, de acordo com as orientações de preenchimento abaixo:

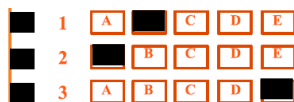

Formas Incorretas: 1

O **Cartão Resposta** é o único documento válido para a correção das provas e o não preenchimento correto implica a anulação da questão. **Não será fornecido**, em hipótese alguma, novo Cartão Resposta por erro de preenchimento por parte do candidato.

O Gabarito é **insubstituível** e de inteira responsabilidade do candidato, por isso não deve ser amassado, dobrado, rasgado ou rasurado.

Durante a realização das provas **não será permitida qualquer consulta a materiais**, sejam didáticos ou eletrônicos. O candidato que for flagrado fazendo uso desses materiais estará automaticamente **eliminado** do Concurso Público.

A **interpretação das questões** é parte integrante da prova, não sendo permitido aos fiscais de sala auxiliar na interpretação.

A saída da sala de prova, com a entrega do Caderno de Questões e Gabarito, somente será permitida após transcorrido **45 minutos do início da mesma**.

Ao concluir a prova e o preenchimento do Cartão Resposta, **entregue o Caderno de Questões e o Gabarito ao fiscal de sala**. A não entrega de qualquer um dos itens especificados acima, implicará na eliminação do candidato do Concurso Público.

O tempo de duração total da prova é de **3 horas**, incluído o tempo para preenchimento do Gabarito.

O candidato poderá anotar suas respostas no gabarito disponível na última página da prova escrita objetiva para conferir com o gabarito oficial.

Os **3 últimos candidatos** ao terminarem a prova deverão permanecer juntos em sala para, juntamente com os fiscais de sala, conferirem os Gabaritos, assinarem a folha ata e o lacre dos envelopes que guardarão os Cartões de Identificação, os Cartões Resposta e os Cadernos de Questões.

A **desobediência** a qualquer uma das determinações constantes do Edital de Concurso Público, do presente Caderno de Questões e de preenchimento do Gabarito, implicará na **eliminação do candidato** do Concurso Público.

O **gabarito preliminar** e as **provas escritas objetivas** estarão disponíveis, no dia **10 de março de 2013**, após as 21h00min, no site [www.alternativeconcursos.com.br](http://www.alternativeconcursos.com.br).

É facultado ao candidato interpor **recurso** contra as questões da prova escrita objetiva através do email [recursos@alternativeconcursos.com.br](mailto:recursos@alternativeconcursos.com.br), no prazo de **11 a 15 de março de 2013**.

O poema a seguir servirá como base para responder as questões 01 e 02:

**O PÁSSARO INCUBADO**

O pássaro preso na gaiola  
é um geógrafo quase alheio:  
Prefere, do mundo que o cerca,  
não as arestas: o meio.

É isso que o diferencia  
dos outros pássaros: ser duro.  
Habita cada momento  
que existe dentro do cubo.

Ao pássaro preso se nega  
a condição acabado.  
Não é um pássaro que voa:  
É um pássaro incubado.

Falta a ele: não espaços  
nem horizontes nem casas:  
Sobra-lhe uma roupa enjeitada  
que lhe decepa as asas.

O pássaro preso é um pássaro  
recortado de seu domínio:  
Não é dono de onde mora,  
nem mora onde é inquilino.

CACASO. **Beijo na boca e outros poemas.** São Paulo:  
Brasiliense, 1985.

01) De acordo com o poema:

- I. Trata-se de um texto literário.
  - II. Ao usar a metáfora “*roupa enjeitada*” o autor refere-se à gaiola.
  - III. O pássaro incubado torna-se, pelo meio em que vive um pássaro ditoso.
- a) Somente I e III estão corretos.
  - b) Somente I e II estão corretos.
  - c) Somente II e III estão corretos.
  - d) Somente III está correto.
  - e) Todos estão corretos.

02) “**Falta a ele: não espaços  
nem horizontes nem casas:  
Sobra-lhe uma roupa enjeitada  
que lhe decepa as asas.**” A figura de linguagem presente no verso sublinhado é:

- a) Metonímia.
- b) Antítese.
- c) Pleonasma.

- d) Sinestesia.
- e) Polissíndeto.

03) Das assertivas a seguir somente uma apresenta erro em relação ao emprego da crase. Identifique-a:

- a) Ele seguiu o plano à risca, pois sabia que o chefe era rigoroso.
- b) À noite, sempre batia aquela saudade da infância.
- c) Quero resolver esse problema e deixar tudo às claras.
- d) Quando adentramos o quarto esta às escuras.
- e) A moça passou a noite de núpcias à bordo de um lindo navio.

04) “**Tom Cruise é um ator célebre.**” Reescrevendo a frase utilizando o superlativo absoluto sintético da palavra destacada temos:

- a) Tom Cruise é um ator celeberríssimo.
- b) Tom Cruise é um ator celebríssimo.
- c) Tom Cruise é um ator celebérímo.
- d) Tom Cruise é um ator celebrílimo.
- e) Tom Cruise é um ator celeberrílimo.

05) Qual das palavras sublinhadas não corresponde a um verbo de ligação:

- a) A música daquele compositor virou tema de novela.
- b) O castelo tornou-se um lugar indescritível.
- c) A fisionomia das gêmeas continua bem diferente.
- d) O folião estava na avenida.
- e) O meu cachorro foi o mais comportado na competição.

**Matemática**

06) Uma locomotiva percorreu 35 km em seu primeiro dia de trabalho. No segundo dia percorreu 70 km. No terceiro dia de trabalho percorreu 140 km e assim por diante. Considerando que no seu último dia de trabalho a locomotiva percorreu 4480 km, quantos dias ela trabalhou?

- a) 6
- b) 7
- c) 8
- d) 9
- e) 10

07) O valor de x na expressão abaixo é:

$$34x + (-12 \cdot 28) + \sqrt{81} = 12x - 63$$

- a) 12
- b) 18
- c)  $12x - 63$
- d) 24
- e) 37

08) No lançamento de dois dados, um verde e um vermelho, qual a probabilidade de sair 4 no verde e 2 no vermelho?

- a)  $\frac{1}{6}$
- b)  $\frac{11}{36}$
- c)  $\frac{36}{8}$
- d)  $\frac{3}{8}$
- e) Nenhuma das respostas anteriores.

09) A área do triângulo abaixo é:

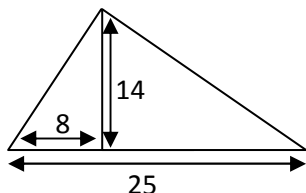

- a) 119
- b) 47
- c) 31
- d) 175
- e) 53

10) Margarida é doméstica e recebe R\$ 650,00 por mês de salário. Ela guardou  $\frac{1}{5}$  de seu salário, em notas de R\$ 20,00 e de R\$ 10,00, para as compras de supermercado do mês. Quantas notas de R\$ 20,00 ela guardou?

- a) 5
- b) 6
- c) 7
- d) 8
- e) 9

## Conhecimentos Gerais

11) Recentemente foi divulgada no Jornal Nacional uma reportagem sobre a blogueira Yoani Sánchez, conhecida internacionalmente por suas críticas à ditadura de seu país. A blogueira chegou ao Brasil na segunda-feira (18/02/2013), depois de seis anos esperando por um visto de saída de seu país de origem, o qual é?

- a) Venezuela.
- b) Colômbia.
- c) Equador.
- d) Cuba.
- e) Costa Rica.

12) A criação do Município de Doutor Maurício Cardoso (RS), oficializada pela Lei Estadual nº 8.455, ocorreu em:

- a) 08 de dezembro de 1988.
- b) 16 de abril de 1988.
- c) 18 de janeiro de 1989.
- d) 27 de dezembro de 1989.
- e) 15 de janeiro de 1990.

13) A televisão brasileira recentemente divulgou mais uma tragédia. No jogo entre San José e Corinthians, pela Copa Libertadores, na Bolívia, um adolescente de 14 anos morreu após ser atingido no olho direito por:

- a) Uma bombinha.
- b) Um foguete.
- c) Um refletor.
- d) Um sinalizador.
- e) Um tiro.

14) A bandeira do Estado do Rio Grande do Sul é composta de três faixas diagonais, sendo elas verde (superior), vermelha (meio) e amarela (inferior). No centro da bandeira há o brasão do Rio Grande do Sul, onde encontramos os dizeres: República Rio-Grandense, 20 de setembro de 1835. Abaixo do escudo há uma faixa com três palavras. Essas palavras são:

- a) Liberdade, Igualdade, Fraternidade.
- b) Ordem, Progresso, Cidadania.
- c) Liberdade, Igualdade, Humanidade.
- d) Trabalho, Confiança, Responsabilidade.
- e) Libertas, Quae Sera, Tamen.

15) Também conhecida como Revolução Farroupilha, a Guerra dos Farrapos foi um conflito regional contrário ao governo imperial brasileiro e com caráter republicano. Ocorreu na província de \_\_\_\_\_ do Rio Grande do Sul, entre 20 de setembro de 1835 a 1º de março de 1845. Com base na leitura do trecho, assinale a alternativa que o completa corretamente:

- a) São Pedro.
- b) São Bento.
- c) Santa Rosa.
- d) São Miguel das Missões.
- e) Santiago.

### **Conteúdos Específicos**

**16) Conforme a Lei nº 8.080/90, qual das atividades descritas nas alternativas abaixo NÃO está incluída no campo de atuação do Sistema Único de Saúde (SUS):**

- a) A execução de ações de vigilância sanitária e de vigilância epidemiológica.
- b) A fiscalização e a inspeção de alimentos, água e bebidas para consumo humano.
- c) A ordenação da formação de recursos humanos na área da administração pública.
- d) A vigilância nutricional e a orientação alimentar.
- e) A formulação da política de medicamentos, equipamentos, imunobiológicos e outros insumos de interesse para a saúde e a participação na sua produção.

**17) De acordo com o disposto na Lei nº 8.080/90, é correto afirmar:**

- a) A saúde é um direito fundamental do ser humano, devendo o Estado prover as condições indispensáveis ao seu pleno exercício.
- b) O dever do Estado exclui o das pessoas, da família, das empresas e da sociedade.
- c) A saúde tem como fatores determinantes e condicionantes, entre outros, o meio ambiente, o salário mínimo e o lazer.
- d) Os níveis de saúde da população não expressam a organização social e econômica do País.
- e) As ações que, se destinam a garantir às pessoas e à coletividade condições de bem-estar físico, mental e social, dizem respeito também à saúde.

**18) Uma das tarefas do profissional de enfermagem é o registro, no prontuário do paciente, de todas as observações e assistência prestada ao mesmo - ato conhecido como anotação de enfermagem. Sobre esse assunto é INCORRETO afirmar:**

- a) A importância do registro reside no fato de que a equipe de enfermagem é a única que permanece continuamente e sem interrupções ao lado do paciente, podendo informar com detalhes todas as ocorrências clínicas.
- b) Para maior clareza, recomenda-se que o registro das informações seja organizado de modo a reproduzir a ordem cronológica dos fatos. Isto permitirá que, na passagem de plantão, a equipe possa acompanhar a evolução do paciente.

- c) É aconselhável deixar espaços entre um registro e outro, por isso, recomenda-se pular linha(s) entre um registro e outro, deixar parágrafo ao iniciar a frase, manter espaço em branco entre o ponto final e a assinatura.
- d) Observação do estado geral do paciente, indicando manifestações emocionais como angústia, calma, interesse, depressão, euforia, apatia ou agressividade são informações contempladas nas anotações de enfermagem.
- e) Considerando-se a sua legalidade, faz-se necessário ressaltar que servem de proteção tanto para o paciente como para os profissionais de saúde, a instituição e, mesmo, a sociedade.

**19) Processo utilizado para destruir todas as formas de vida microbiana, por meio do uso de agentes físicos (vapor saturado sob pressão – autoclave e vapor seco – estufa) e químicos (óxido de etileno, ácido paracético, formaldeído):**

- a) Pasteurização.
- b) Fervura.
- c) Esterilização.
- d) Limpeza.
- e) Desinfecção.

**20) São Diretrizes da Política Nacional de Atenção Integral à Saúde da Mulher, EXCETO:**

- a) A Política de Atenção à Saúde da Mulher deverá atingir as mulheres em todos os ciclos de vida, resguardadas as especificidades das diferentes faixas etárias e dos distintos grupos populacionais.
- b) A atenção integral à saúde da mulher refere-se ao conjunto de ações de promoção, proteção, assistência e recuperação da saúde, executadas nos diferentes níveis de atenção à saúde (básica à alta complexidade).
- c) O atendimento deverá nortear-se pelo respeito a todas as diferenças, sem discriminação de qualquer espécie, porém sempre impondo valores e crenças pessoais dos profissionais.
- d) As práticas em saúde deverão nortear-se pelo princípio da humanização, aqui compreendido como atitudes e comportamentos do profissional de saúde que contribuam para reforçar o caráter da atenção à saúde como direito.
- e) As políticas de saúde da mulher deverão ser compreendidas em sua dimensão mais ampla, objetivando a criação e ampliação das condições necessárias ao exercício dos direitos da mulher.

**21) Toda a equipe de saúde tem responsabilidade com relação à prevenção da infecção hospitalar, devendo fazer correto uso das técnicas assépticas. As medidas que visam reduzir e prevenir o crescimento de microrganismos em tecidos vivos são denominadas:**

- a) Antissepsia.
- b) EPIs.
- c) Contaminação.
- d) Infecção.
- e) Esterilização.

**22) Os programas de atenção a saúde da criança contemplam diversas iniciativas, EXCETO:**

- a) Vigilância da mortalidade infantil e fetal.
- b) Atenção a saúde do recém-nascido.
- c) Promoção, proteção e apoio ao aleitamento materno.
- d) Prevenção de violência e promoção da cultura da paz.
- e) Intervenção nos projetos de educação infantil.

**23) A inflamação é uma resposta do tecido à agressão, com envolvimento de vasos sanguíneos, componentes do sangue e células locais que se concentram para destruir os agentes agressores e propiciar a recuperação. São sinais e sintomas clássicos da inflamação, EXCETO:**

- a) Dor: as terminações nervosas locais são estimuladas pelo exsudato inflamatório.
- b) Calor: devido ao aumento do fluxo sanguíneo local.
- c) Edema: resultante do exsudato inflamatório, também chamado tumor.
- d) Rubor: com o fluxo sanguíneo maior, a pele no local fica avermelhada.
- e) Taquipnéia: aumento da frequência respiratória.

**24) O padrão respiratório de uma pessoa pode sofrer alterações fisiológicas em algumas situações, como na realização de esforços físicos, estresse emocional ou durante o choro. Relacione as colunas abaixo de acordo com os tipos de alterações respiratórias e seus significados:**

1. Bradipnéia.
2. Dispnéia.
3. Ortopnéia.
4. Apnéia.
5. Respiração de Cheyne Stokes.
6. Respiração estertorosa.

- ( ) Parada respiratória.
- ( ) Respiração ruidosa.
- ( ) Frequência respiratória abaixo da normal.
- ( ) Aumento gradual na profundidade das respirações, seguido de decréscimo gradual dessa respiração, com período de apnéia subsequente.
- ( ) Dificuldade respiratória.
- ( ) Respiração facilitada em posição vertical.

- a) 4, 6, 1, 5, 2, 3.
- b) 3, 5, 1, 6, 4, 2.

- c) 4, 5, 1, 6, 2, 3.
- d) 2, 1, 4, 3, 6, 5.
- e) 6, 3, 2, 4, 5, 1.

**25) Uma das formas de oxigenoterapia é a nebulização e sobre ela é correto afirmar:**

- a) Durante o procedimento, o paciente deve inspirar pela boca e expirar pelo nariz.
- b) É utilizada principalmente para fluidificar a secreção das vias aéreas.
- c) Tem efeito satisfatório quando não ocorre a formação de névoa.
- d) Uma das soluções indicadas para ser utilizada no inalador é a solução fisiológica.
- e) É uma maneira de administrar medicamentos broncodilatadores.