



MUNICÍPIO DE NOVA ROMA DO SUL
Estado do Rio Grande do Sul

CONCURSO PÚBLICO Nº 01/2012

TÉCNICO EM ENFERMAGEM

INSTRUÇÕES

Leia atentamente e cumpra rigorosamente as instruções que seguem, pois elas são parte integrante das provas e das normas que regem este Concurso Público.

1. Verifique se o cargo constante na capa deste caderno é aquele para o qual realizou a inscrição.
2. Cada questão oferece 5 (cinco) alternativas de respostas, representadas pelas letras **A, B, C, D** e **E**, sendo apenas 1 (uma) a resposta correta.
3. O tempo para a realização da prova é de 3 horas, incluindo o preenchimento da grade de respostas. O candidato só poderá retirar-se do recinto da prova, portando o caderno de provas, após transcorrida 1 hora e 30 minutos de seu início. Os dois últimos candidatos deverão retirar-se da sala de prova ao mesmo tempo, devendo assinar a ata da sala.
4. Nenhuma informação sobre as instruções e/ou sobre o conteúdo das questões será dada pelo fiscal, pois são parte integrante da prova.
5. No caderno de prova, o candidato poderá rabiscar, riscar, calcular, etc.
6. Os gabaritos preliminares da prova objetiva serão divulgados no dia 23/04/2012, até as 19h, no portal da Fundatec (www.fundatec.org.br) e do Município de Nova Roma do Sul (www.novaromadosul.rs.gov.br).
7. Certifique-se de que este caderno contém 40 (quarenta) questões. Caso contrário, solicite ao fiscal da sala a sua substituição.



Instrução: As questões de números 01 a 10 referem-se ao texto abaixo.

Testamento digital

01 Gastamos boa parte de nossa vida digital produzindo, juntando e publicando vídeos, textos ou _____
02 espalhados pela internet, preferencialmente bem guardados por senhas. Os anos passam, os arquivos
03 crescem e um dia a gente morre. E quem é o dono dessa herança e dessa memória digital que deixamos?

04 Nos EUA a _____ ganhou força depois que a professora Karen Willians abriu um processo contra
05 o site de relacionamentos Facebook para poder manter a página de seu filho, Loren, no ar. O rapaz morreu
06 em 2005, aos 22 anos, em um acidente de moto. Como forma de lembrar o passado, ela conseguiu a
07 senha e passou ... acessar a conta do rapaz, lendo depoimentos de amigos e parentes. Mas, quando Karen
08 mandou uma mensagem para a companhia pedindo instruções sobre como proceder para que o perfil não
09 fosse exterminado, o site fechou o acesso para ela. A professora venceu a batalha judicial e, após dois
10 anos, teve o acesso liberado, mas por apenas dez meses.

11 O caso abriu um precedente judicial, e o assunto começou a chamar a atenção dos legisladores
12 americanos. Em 2010, o Estado de Oklahoma aprovou uma lei estabelecendo que o executor de um
13 testamento também tem o direito de administrar as contas de redes sociais e outros serviços virtuais que a
14 pessoa usava antes de morrer. Agora o Estado de Nebraska discute uma lei semelhante. Por meio dela,
15 amigos e parentes ganhariam o poder de gerir o legado digital daqueles que já se foram.

16 O Brasil ainda está longe de transformar essa pendenga em lei. Enquanto não há como decidir quem
17 é responsável pelo que foi deixado na internet por alguém que morreu, familiares tratam de arrumar
18 maneiras de manter viva a memória de seus _____ queridos. É o caso da fotógrafa Thays Bittar, que cuida
19 do legado digital de seu pai, o também fotógrafo João Bittar, morto em dezembro de 2011. João não deixou
20 senhas ou orientações, mas a vontade da filha é manter seu perfil no Facebook da maneira como está. “O
21 mais importante são as fotos, os comentários carinhosos que as pessoas deixaram e o diálogo que ele
22 mantinha com aqueles de quem gostava”, diz. Ela mantém o perfil do pai ativo, postando mensagens e
23 incentivando comentários. A página está lotada de homenagens e referências ao trabalho do profissional,
24 mas ela não sabe quanto tempo permanecerá assim. “Mande um recado para administração do site para
25 saber como proceder, mas não obtive resposta”, conta.

26 Consultado pela reportagem, o Facebook afirmou por meio de sua _____ que desde 2007 tem a
27 política de apresentar duas opções para a família que tem de lidar com um perfil inativo. A primeira delas é
28 transformar a página em memorial, deixando o acesso restrito a amigos confirmados e mantendo apenas o
29 conteúdo principal. A segunda opção é apagar todos os dados do usuário. Outras redes sociais, como o
30 Orkut, também _____ opções para que parentes removam a conta do antigo usuário. Já no caso dos outros
31 serviços do Google, como o YouTube ou o Gmail, a empresa afirma que em situações extremas pode
32 conceder acesso ... informações, mas os pedidos serão analisados caso ... caso.

33 Segundo o presidente do Conselho de Tecnologia da Informação da Federação de Comércio de São
34 Paulo, Renato Opice Blum, os parentes têm direito ... informações e aos arquivos postados por quem já
35 morreu, mas não há nada que possa ser feito quanto ao destino da conta. “O usuário concordou com essa
36 política no momento em que _____ a inscrição no site. Então, a empresa não está errada em seguir o que foi
37 previamente determinado”, explica. Para ele, ler antes de assinar – ou, nesse caso, clicar – é uma das
38 principais precauções que o usuário deve tomar se _____ que seu perfil acabe se tornando um legado.

39 A questão é complexa, principalmente porque não há precedentes na lei que possam servir de
40 orientação sobre o que fazer com uma herança digital, mas não há como fugir do assunto. “A cada dia que
41 passa, o legado que deixamos na internet fica maior. E, considerando que alguma parte desse conteúdo
42 pode ter valor comercial, vai chegar um momento em que ficará difícil diferenciar a herança real da digital”,
43 analisa Blum. Como na vida fora da internet, a melhor estratégia é pensar desde já sobre o que fazer com
44 os nossos bens digitais quando partirmos. No mínimo, é um assunto a menos para os herdeiros discutirem.

(FONTE: Larissa Veloso – <http://www.istoe.com.br> – 23/03/12 – 21:00 – Texto adaptado)

QUESTÃO 01 – Considerando a grafia das palavras, as lacunas tracejadas das linhas 01, 04, 18 e 26, ficam correta e respectivamente preenchidas por:

- A) perfius – discussão – hentes – acessoria
- B) perfis – discussão – entes – assessoria
- C) perfius – discução – hentes – acessoria
- D) perfis – discução – entes – acessoria
- E) perfis – discussão – hentes – assessoria

QUESTÃO 02 – As lacunas pontilhadas das linhas 07, 32 e 34, considerando as regras que determinam o uso da crase, devem ser preenchidas, respectivamente, por:

- A) a – às – a – as
- B) a – às – a – às
- C) à – as – à – às
- D) à – às – à – às
- E) a – as – a – as

QUESTÃO 03 – Analise as seguintes assertivas a respeito do uso de formas verbais do texto:

- I. Na linha 30, a lacuna tracejada fica corretamente preenchida por *tem*, considerando que o termo responsável pela sua flexão está no singular.
- II. Na lacuna tracejada da linha 36, visando à correção do período, o verbo *fazer* deve ser flexionado na 3ª pessoa do plural do presente do indicativo.
- III. Na linha 38, *quiser* completa adequada e corretamente a lacuna tracejada.

Quais estão corretas?

- A) Apenas I.
- B) Apenas II.
- C) Apenas III.
- D) Apenas I e II.
- E) Apenas II e III.

QUESTÃO 04 – Em relação ao assunto discutido no texto, analise as assertivas a seguir, assinalando V, se verdadeiro, ou F, se falso.

- () Testamento digital, segundo o texto, é aquele que, registrado no cartório, também tem cópia virtual.
- () Apesar da complexidade do assunto, não há como fugir dele, pois a herança digital, a cada dia que passa, torna-se maior.
- () A preocupação maior do texto está relacionada ao fato de que, ao morrer, as pessoas podem ter suas páginas alteradas.

A ordem correta de preenchimento dos parênteses, de cima para baixo, é:

- A) V – V – V.
- B) V – F – F.
- C) V – F – V.
- D) F – V – F.
- E) F – F – F.

QUESTÃO 05 – Em relação a palavras retiradas do texto, afirma-se que:

- I. Em **texto**, **complexa** e **deixamos**, a letra **x** representa o mesmo fonema.
- II. Nas palavras **herança**, **acessar** e **batalha**, há mais fonemas que letras.
- III. Em **queridos** e **aqueles**, as partes sublinhadas representam dígrafos.

Quais estão INCORRETAS?

- A) Apenas I.
- B) Apenas II.
- C) Apenas I e II.
- D) Apenas II e III.
- E) I, II e III.

Para responder às questões 06 e 07, considere o seguinte período, retirado do texto.

Gastamos boa parte de nossa vida digital produzindo, juntando e publicando vídeos, textos ou _____ espalhados pela internet, preferencialmente bem guardados por senhas. (linhas 01 e 02)

QUESTÃO 06 – As formas _____ dos verbos sublinhados representam, cada uma delas, _____.

As lacunas do trecho acima podem ser corretamente preenchidas por:

- A) nominais – orações reduzidas de gerúndio
- B) verbais – orações reduzidas de participípio
- C) nominais – ações acabadas
- D) flexionadas – ações findas
- E) verbais – orações restritivas

QUESTÃO 07 – Caso expandíssemos as orações acima sublinhadas, visando à manutenção do sentido original, a forma mais adequada seria:

- A) se forem produzidos, juntados e publicados...
- B) embora produzamos, juntemos e publiquemos...
- C) quando o produzimos, juntamos e publicamos...
- D) mas produziremos, juntaremos e publicaremos...
- E) pois produziremos, juntaremos e publicaremos...

QUESTÃO 08 – Considere as seguintes ocorrências da palavra **que** no texto e as afirmações que são feitas:

- I. Na linha 03, a palavra **que** refere-se à **dessa herança e dessa memória digital**, funcionando como pronome relativo.
- II. Na linha 13, a palavra **que** poderia ser substituída por **os quais** sem provocar alteração de sentido nem necessidade de ajustes na frase.
- III. Na linha 39, **a qual** poderia substituir a palavra **que** sem provocar qualquer alteração no período.

Quais estão INCORRETAS?

- A) Apenas I.
- B) Apenas II.
- C) Apenas III.
- D) Apenas I e II.
- E) Apenas II e III.

QUESTÃO 09 – Em relação ao uso de acento gráfico em palavras retiradas do texto, é INCORRETO dizer que:

- A) **também** é acentuada por ser oxítona terminada em **em**.
- B) **está** recebe acento gráfico por ser monossílabo tônico terminado em **a**.
- C) **responsável** é acentuada pela mesma razão que justifica o acento em **preferível**.
- D) **página** acentua-se por ser proparoxítona.
- E) **usuário** recebe acento gráfico por se tratar de uma paroxítona terminada em ditongo crescente.

QUESTÃO 10 – Qual das seguintes propostas de substituição de palavras e expressões do texto provoca alteração de sentido ou problema sintático?

- A) **quando** (linha 07) por **no momento em que**.
- B) **para que** (linha 08) por **a fim de que**.
- C) **Por meio** (linha 14) por **Através**.
- D) **mas** (linha 25) por **entretanto**.
- E) **em que** (linha 42) por **onde**.

INFORMÁTICA

Para a resolução das questões desta prova, considere os seguintes detalhes: (1) o mouse está configurado para uma pessoa que o utiliza com a mão direita (destro) e usa, com maior frequência, o botão esquerdo, que possui as funcionalidades de seleção ou de arrastar normal, entre outras. O botão da direita serve para ativar o menu de contexto ou de arrastar especial; (2) os botões do mouse estão devidamente configurados com a velocidade de duplo clique; (3) os programas utilizados nesta prova foram instalados com todas as suas configurações padrão, entretanto, caso tenham sido realizadas alterações que impactem a resolução da questão, elas serão alertadas no texto da questão ou mostradas visualmente, se necessário; (4) no enunciado e nas respostas de algumas questões, existem palavras que foram digitadas entre aspas, apenas para destacá-las. Neste caso, para resolver as questões, desconsidere as aspas e atente somente para o texto propriamente dito; e (5) para resolver as questões dessa prova, considere, apenas, os recursos disponibilizados para os candidatos, tais como essas orientações, os textos introdutórios das questões, os enunciados propriamente ditos e os dados e informações disponíveis nas Figuras das questões, se houver.

Para responder às questões 11, 12 e 13, observe a Figura 01, relativa ao editor de texto LibreOffice Writer, contendo um texto, em que parte dele está selecionado.



Figura 01: Utilização do LibreOffice Writer 3.4.6.

QUESTÃO 11 – A partir da situação mostrada na figura 01, foi aplicada a seguinte sequência de ações: (1) pressionamento da tecla **CTRL**; (2) pressionamento da tecla **B**; (3) as duas teclas foram soltas concomitantemente. Após essas ações, o que deve ocorrer?

- A) Será aplicado **Negrito** em todo texto.
- B) Será aplicado **Negrito** apenas no texto selecionado.
- C) O texto selecionado deixará de ter **Negrito** aplicado.
- D) O documento será fechado, mas antes será solicitado ao usuário se deseja salvá-lo.
- E) Um novo documento de texto será aberto.

QUESTÃO 12 – A partir da situação mostrada na figura 01, foi aplicada a seguinte sequência: (1) pressionamento da tecla **CTRL**, (2) pressionamento da tecla **I**, (3) as duas teclas foram soltas concomitantemente. Após essas ações, o que deve ocorrer?

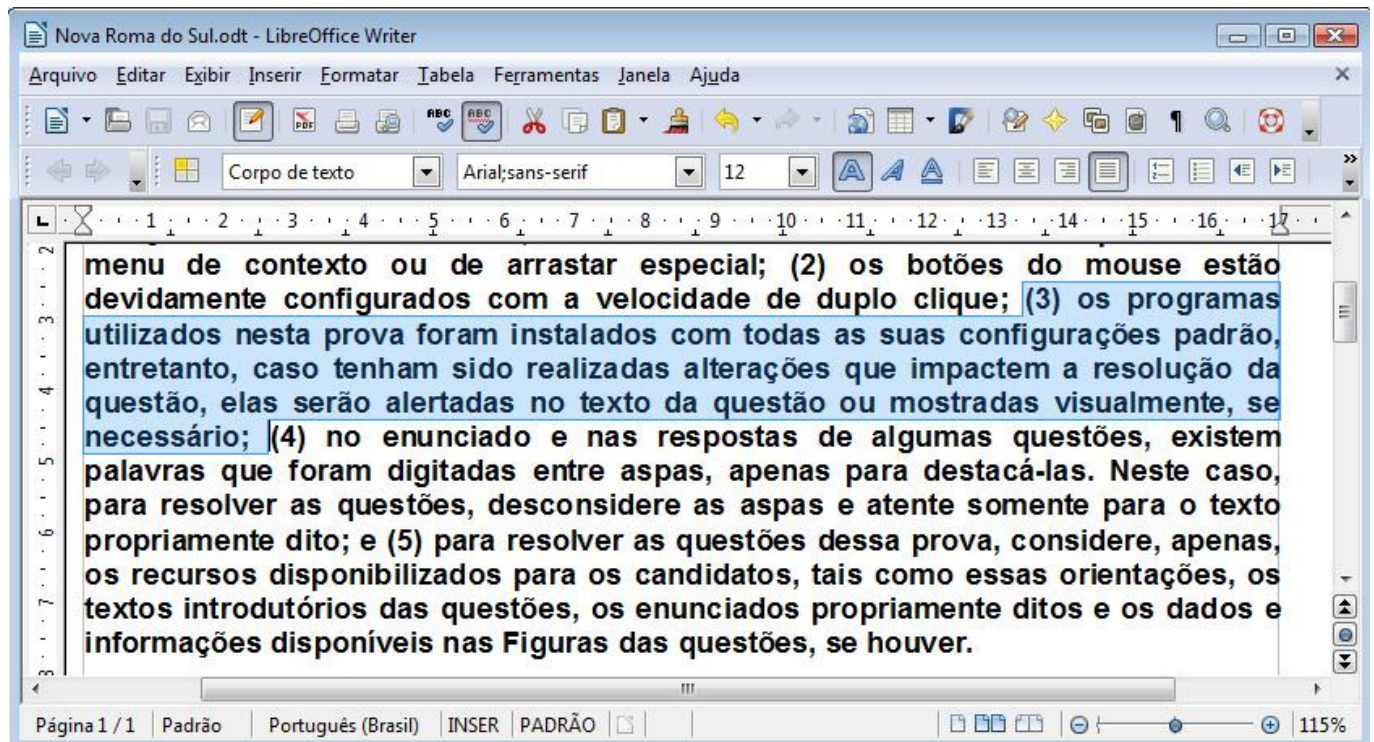
- A) Será aplicado **Sublinhado** apenas no texto selecionado.
- B) Será aplicado **Itálico** apenas no texto selecionado.
- C) O documento **Nova Roma do Sul.odt** será salvo.
- D) O texto selecionado será copiado para a área de transferência.
- E) O texto selecionado será replicado logo a seguir do fim da seleção.

QUESTÃO 13 – A partir da situação mostrada na figura 01 e supondo que há duas impressoras instaladas, sendo uma como padrão, e que um



usuário decida clicar em , o que deve ocorrer?

- A) O documento será enviado para impressão na impressora padrão.
- B) Será mostrada uma janela, perguntado ao usuário em qual impressora deseja imprimir o documento.
- C) Será mostrada uma janela, perguntando se o usuário deseja que o corretor ortográfico seja executado antes da impressão.
- D) Será mostrada uma janela perguntando ao usuário se deseja imprimir todo documento ou apenas a seleção.
- E) Apenas o texto selecionado será enviado para impressão na impressora padrão.

Para responder às questões 14, 15 e 16, observe a Figura 02, relativa ao editor de planilha eletrônica LibreOffice Calc.

	A	B	C	D	E	F
1						
2		Cargo	Componentes das Provas/ Caráter (*)	Nº de Questões	Pontos/Questão	Nº Mínimo de Acertos p/ Comp
3		Nível Superior	Língua Portuguesa (C)	10	2,5	-
4			Informática (C)	10	2,5	-
5			Legislação (C)	10	2,5	-
6			Conhecimentos Específicos (E/C)	10	2,5	5
7				40	2,5	
8						
9						

Figura 02: Utilização do LibreOffice Calc 3.4.6.

QUESTÃO 14 – Para que se obtivesse como resultado o valor 40, a fórmula aplicada na célula D7 seria

- A) =ADIÇÃO(D3+D6)
- B) =ADIÇÃO(D3:D6)
- C) =SOMA(D3;D6)
- D) =SOMA(D3:D6)
- E) =(D3+D4+D6)

QUESTÃO 15 – Para que se obtivesse o valor 2,5 na célula E7, a fórmula aplicada seria

- A) =(E3:E6)/4
- B) =(E3+E6)/4
- C) =SOMA(E3:E6)/2
- D) MÉDIA(E3:E6)
- E) MÉDIA(D6)/MÉDIA(E6)

QUESTÃO 16 – Em relação ao arquivo **NovaRomaSul.ods**, mostrado na figura 02, é correto afirmar que:

- A) Possui nove planilhas, sendo mostrada a primeira das três páginas na figura, e cada página mostra três planilhas.
- B) Possui três planilhas, sendo que a figura mostra a planilha **Edital**.
- C) O cursor está localizado na célula **C7** da planilha **Divulgação**.
- D) Se for clicado no botão **+**, localizado ao lado de **Divulgação**, outras planilhas existentes serão mostradas à direita da tela.
- E) A autoverificação ortográfica está desabilitada.

Para responder às questões 17 e 18, observe a Figura 03, relativa ao navegador Internet Explorer 9.



Figura 03: Utilização do Internet Explorer 9.

QUESTÃO 17 – Ao se clicar no botão 

- A) será adicionado à barra de favoritos o site <http://www.fundatec.com.br/>.
- B) será adicionado ao grupo de sites padrão o site <http://www.fundatec.com.br/>.
- C) a opção **Sites Sugeridos** será ativada.
- D) a opção **Obtenha mais comple...** será ativada.
- E) a barra de favoritos será oculta.

QUESTÃO 18 – Um Web Slice é uma porção específica de uma página da Web à qual você pode se inscrever, e que permite que você saiba quando um conteúdo atualizado está disponível. O Internet Explorer 9 traz como Web slice padrão o endereço <https://ieonline.microsoft.com/slice.aspx>.

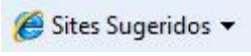
Supondo-se que o Web slice padrão não tenha sido modificado, ao se clicar em 

- A) será aberta janela que solicita ao usuário a digitação de sites sugeridos para futura pesquisa.
- B) será aberta janela que solicita ao usuário a confirmação de gravação como sites sugeridos os que foram acessados recentemente.
- C) serão mostrados os últimos sites acessados (histórico de acesso), os que estão gravados na cache e nos cookies.
- D) serão mostrados quatro sites sugeridos (se houver) e opção de mostrar mais, de acordo com o assunto do site atual e histórico de acessos recentes.
- E) o site atual será gravado em **Meus Favoritos**, em destaque, pois trata-se de um site sugerido pelo usuário.

Para responder às questões 19 e 20, observe a Figura 04, relativa ao Windows Live Mail 2011.



Figura 04: Utilização do Windows Live Mail 2011. O e-mail selecionado é o primeiro da lista de mensagens e o ponteiro do mouse está sobre ele, mostrando as propriedades: data/hora de recebimento, assunto, tamanho e pasta. O nome do remetente, seu e-mail e o e-mail do destinatário foram omitidos parcialmente.

QUESTÃO 19 – A partir da situação mostrada na figura 04, é possível responder o e-mail selecionado clicando com o botão

- A) direito do mouse sobre o e-mail selecionado e com o botão esquerdo em **Responder ao remetente**.
- B) esquerdo do mouse na aba **Pastas** e depois com o botão esquerdo no botão **Responder**.
- C) esquerdo do mouse na aba **Exibir** e depois com o botão esquerdo no botão **Responder**.
- D) esquerdo do mouse na aba **Contas** e depois com o botão esquerdo no botão **Responder ao remetente**.
- E) esquerdo do mouse no botão **Propriedades** e depois com o botão direito no botão **Encaminhar ao remetente**.

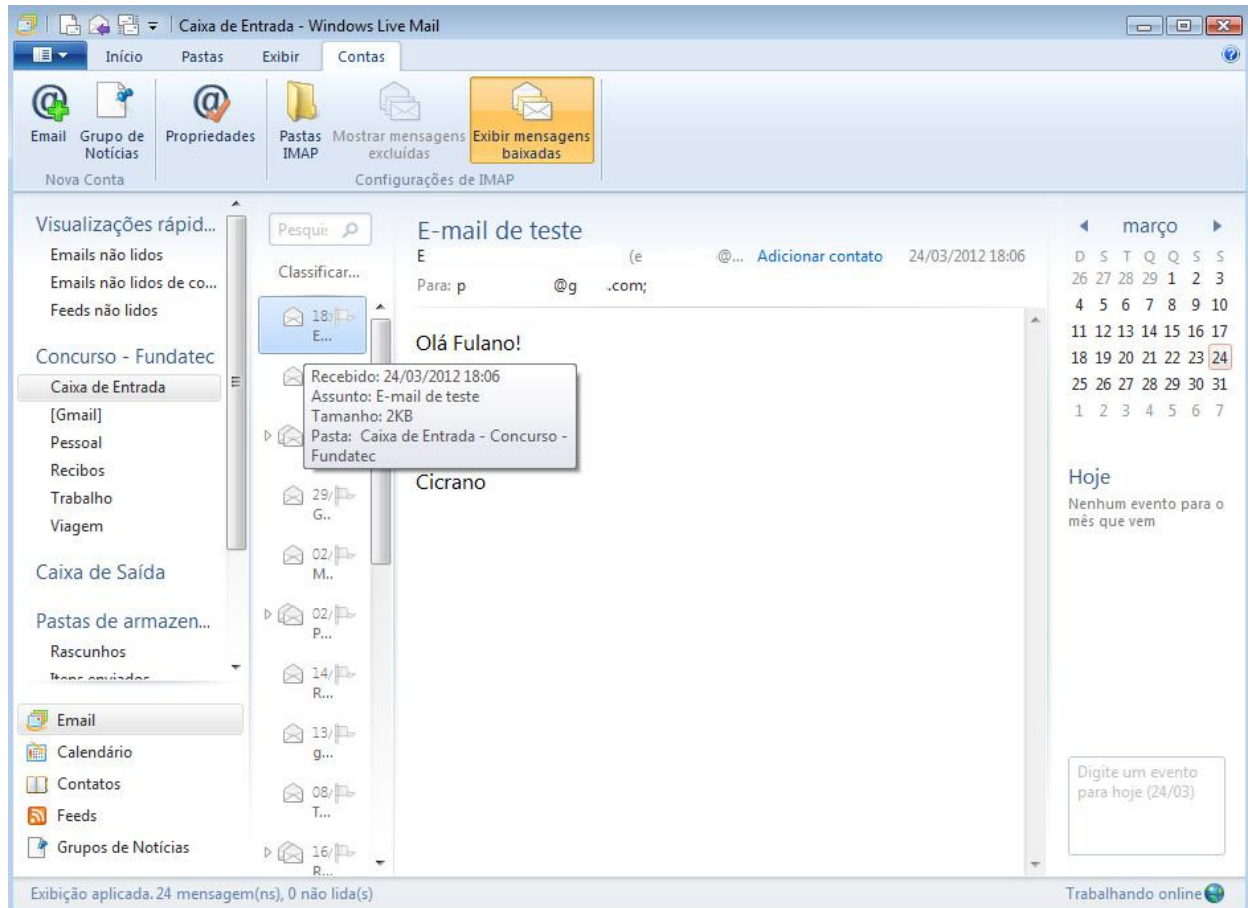

QUESTÃO 20 – O botão **Email** serve para

- A) editar lista de servidores de e-mail confiáveis.
- B) editar lista de servidores de e-mail não confiáveis.
- C) adicionar remetentes confiáveis.
- D) adicionar contatos.
- E) adicionar contas de e-mail.

LEGISLAÇÃO

Para responder às questões 21 a 27, considere a Lei Municipal nº 831, de 06.09.2006, que representa o Regime Jurídico dos Servidores Públicos do Município de Nova Roma do Sul.

QUESTÃO 21 – De acordo com o artigo 14 do referido regime, a aceitação expressa das atribuições, deveres e responsabilidades inerentes ao cargo público, com o compromisso de bem servir, formalizada com a assinatura de termo pelo nomeado e pela autoridade competente, se denomina

- A) efetividade.
- B) posse.
- C) admissão.
- D) nomeação.
- E) estabilidade.

QUESTÃO 22 – Com base no referido regime, assinale V (verdadeiro) ou F (falso) para as afirmativas que seguem, relacionadas ao capítulo – Do Provimento:

- () O servidor nomeado para o cargo de provimento efetivo em virtude de concurso público adquire estabilidade após 02 (dois) anos de exercício efetivo.
- () O servidor estável perderá o cargo, entre outras hipóteses, mediante processo administrativo em que lhe seja assegurada ampla defesa.
- () O estagiário não fica obrigado, quando convocado, a participar de todo e qualquer curso específico referente às atividades de seu cargo.
- () O servidor não aprovado no estágio probatório será exonerado ou, se estável, reconduzido ao cargo anteriormente ocupado, observadas as disposições pertinentes.
- () Verificado, em qualquer fase do estágio, resultado insatisfatório, por três avaliações consecutivas, será processada a exoneração do servidor.

A ordem correta de preenchimento dos parênteses, de cima para baixo, é:

- A) F – V – F – V – V.
- B) V – F – V – F – F.
- C) F – V – V – F – V.
- D) F – V – F – V – F.
- E) V – F – V – V – F.

QUESTÃO 23 – O artigo 63 estabelece que **“Nos serviços públicos ininterruptos, poderá ser exigido o trabalho nos dias feriados civis e religiosos, hipótese em que as horas trabalhadas serão pagas com acréscimo de _____, salvo a concessão de outro dia de folga compensatória.”**

Marque a alternativa que completa corretamente a lacuna do trecho acima.

- A) 70% (setenta por cento)
- B) 80% (oitenta por cento)
- C) 90% (noventa por cento)
- D) 100% (cem por cento)
- E) 150% (cento e cinquenta por cento)

QUESTÃO 24 – Segundo o artigo 69 do referido regime, o servidor perderá:

- I. A remuneração dos dias que faltar ao serviço, bem como dos dias de repouso da respectiva semana, sem prejuízo da penalidade disciplinar cabível.
- II. A parcela da remuneração diária, proporcional aos atrasos, ausências e saídas antecipadas, iguais ou superiores a trinta minutos, sem prejuízo da penalidade disciplinar cabível.
- III. A totalidade da remuneração, na hipótese da penalidade ser convertida em multa nos termos das disposições do regime disciplinar.

Quais estão corretas?

- A) Apenas I.
- B) Apenas II.
- C) Apenas I e II.
- D) Apenas II e III.
- E) I, II e III.

QUESTÃO 25 – Segundo o artigo 144 do referido regime, entre outras hipóteses, será aplicada ao servidor a pena de demissão nos casos de:

- I. Lesão aos cofres públicos e dilapidação do patrimônio municipal.
- II. Acumulação ilegal de cargos, empregos ou funções.
- III. Incontinência pública e conduta escandalosa.
- IV. Aplicação irregular de dinheiro público.

Quais estão corretas?

- A) Apenas I e II.
- B) Apenas I e III.
- C) Apenas I, II e IV.
- D) Apenas II, III e IV.
- E) I, II, III e IV.

QUESTÃO 26 – De acordo com o artigo 114 do referido regime, sem qualquer prejuízo, entre outros casos, o servidor poderá ausentar-se do serviço nas seguintes circunstâncias:

- I. Até três dias, para se alistar como eleitor.
- II. Até três dias consecutivos, por motivo de falecimento de avô ou avó.
- III. Até cinco dias consecutivos, por motivo de casamento.
- IV. Até cinco dias consecutivos por motivo de nascimento do filho para o pai, a contar da data do evento.

Quais estão corretas?

- A) Apenas I e II.
- B) Apenas II e III.
- C) Apenas III e IV.
- D) Apenas II, III e IV.
- E) I, II, III e IV.

QUESTÃO 27 – A remoção é uma das mutações funcionais de que trata o título III.

São disposições relacionadas à remoção, EXCETO:

- A) A remoção é o deslocamento do servidor público de uma para outra repartição.
- B) A remoção poderá ocorrer a pedido, atendida a conveniência do serviço.
- C) A remoção poderá ocorrer de ofício, no interesse da administração.
- D) A remoção será aplicada como penalidade, nos casos previstos no regime disciplinar.
- E) A remoção por permuta será precedida de requerimento firmado por ambos os interessados.

Para responder às questões 28 a 30, considere a Lei Orgânica do Município de Nova Roma do Sul.

QUESTÃO 28 – O artigo 91 da referida Lei estabelece que *“A Prefeitura e a Câmara deverão fornecer a qualquer interessado, no prazo de _____ dias, certidões de atos, contratos e decisões, desde que requeridas para fim de direito determinado, sob pena de responsabilidade de autoridade ou servidor que negar ou retardar a sua expedição.”*

Marque a alternativa que completa corretamente a lacuna do trecho acima.

- A) 8 (oito)
- B) 9 (nove)
- C) 10 (dez)
- D) 12 (doze)
- E) 15 (quinze)

QUESTÃO 29 – O artigo 18 da referida Lei estabelece que ao Município compete, entre outras, as seguintes atribuições:

- I. Organizar-se juridicamente, expedir leis, atos e medidas de seu exclusivo interesse.
- II. Organizar o quadro e estabelecer o regime jurídico único de seus servidores, atendidas as disposições da legislação.
- III. Estabelecer e impor penalidades por infração de suas leis e regulamentos.
- IV. Legislar sobre o trânsito e transporte.

Quais estão corretas?

- A) Apenas I e II.
- B) Apenas I, II e III.
- C) Apenas I, III e IV.
- D) Apenas II, III e IV.
- E) I, II, III e IV.

QUESTÃO 30 – De acordo com a referida Lei, a autonomia do Município de Nova Roma do Sul se expressa por:

- I. Eleição direta dos Vereadores.
- II. Eleição direta do Prefeito e Vice-Prefeito.
- III. Administração própria, no que seja do seu interesse local.
- IV. Decretação e arrecadação dos tributos de sua competência e aplicação de suas receitas.

Quais estão corretas?

- A) Apenas I e III.
- B) Apenas I, II e III.
- C) Apenas I, III e IV.
- D) Apenas II, III e IV.
- E) I, II, III e IV.

CONHECIMENTOS ESPECÍFICOS

QUESTÃO 31 – A anemia é um distúrbio resultante da redução da quantidade normal das células vermelhas do sangue (hemácias) e da concentração de hemoglobina. São ações de enfermagem junto à pessoa anêmica, EXCETO:

- A) Monitorizar os sinais vitais.
- B) Elevar a cabeceira do leito em caso de dispneia.
- C) Administrar oxigenoterapia quando necessário.
- D) Observar e relatar sinais e sintomas de retenção hídrica (edema periférico, distensão das veias do pescoço, cansaço aos esforços e queda da pressão arterial).
- E) Orientar o aumento das atividades físicas, independente da ocorrência de alterações como taquicardia e aumento do débito cardíaco, uma vez que exercícios auxiliariam na recuperação plena do usuário.

QUESTÃO 32 – Sobre o material do Ministério da Saúde que trata da atenção à saúde da pessoa idosa e envelhecimento, analise as seguintes afirmativas:

- I. A população idosa brasileira teve importantes conquistas nas duas últimas décadas. O marco no processo de garantia dos direitos desse segmento populacional é a Lei nº 10.741, de 1º de outubro de 2003, que instituiu o Estatuto do Idoso. Instrumento legal que vem servindo como referência central para o movimento social na área, o Estatuto serve como guia essencial para que as políticas públicas sejam cada vez mais adequadas ao processo de ressignificação da velhice.
- II. Segundo projeções estatísticas da Organização Mundial de Saúde – OMS, no período de 1950 a 2025, o grupo de idosos no país deverá ter aumentado em quinze vezes, enquanto a população total em cinco. Assim, o Brasil ocupará o segundo lugar quanto ao contingente de idosos, alcançando, em 2025, cerca de 32 milhões de pessoas com 60 anos ou mais de idade.
- III. Os agravos decorrentes das doenças crônicas não transmissíveis têm sido as principais causas de óbito na população idosa, seguindo uma tendência mundial.

Quais estão INCORRETAS?

- A) Apenas I.
- B) Apenas II.
- C) Apenas III.
- D) Apenas I e II.
- E) I, II e III.

QUESTÃO 33 – Sobre o material do Ministério da Saúde “Saúde da criança: acompanhamento ao crescimento e do desenvolvimento infantil”, analise as seguintes afirmativas:

- I. O crescimento e o desenvolvimento são eixos referenciais para todas as atividades de atenção à criança e ao adolescente sob os aspectos biológico, afetivo, psíquico e social.
- II. O crescimento é um processo biológico, de multiplicação e aumento do tamanho celular, expresso pelo aumento do tamanho corporal. Todo indivíduo nasce com um potencial genético de crescimento, que pode ou não ser atingido, dependendo das condições de vida a que esteja submetido desde a concepção até a idade adulta.
- III. Os bebês de baixo peso ao nascer podem ser apenas bebês prematuros, assim classificados porque não completaram seu tempo normal de gestação e, portanto, de seu crescimento intrauterino, sendo chamados de bebês com peso adequado para a idade gestacional (AIG).

Quais estão corretas?

- A) Apenas I.
- B) Apenas II.
- C) Apenas III.
- D) Apenas I e II.
- E) I, II e III.

QUESTÃO 34 – A higienização das mãos é reconhecida, mundialmente, como uma medida primária, mas muito importante no controle de infecções relacionadas à assistência à saúde. Sobre esse tema, assinale a afirmativa INCORRETA:

- A) O controle de infecções nos serviços de saúde, incluindo as práticas da higienização das mãos, além de atender às exigências legais e éticas, concorre também para melhoria da qualidade no atendimento e na assistência ao paciente.
- B) A contaminação das mãos dos profissionais de saúde somente ocorre durante o contato direto com o paciente.
- C) Na epidemiologia da transmissão de microrganismos multirresistentes, as mãos dos profissionais de saúde constituem a principal ponte entre o paciente colonizado e aquele que anteriormente não tinha tal status.
- D) Nos serviços de saúde, recomenda-se o uso de sabonete líquido, tipo refil, devido ao menor risco de contaminação do produto.
- E) Na aquisição de produtos destinados à higienização das mãos, deve-se verificar se estes estão registrados na Anvisa/MS, atendendo às exigências específicas para cada produto.

QUESTÃO 35 – Sobre a temática das disfunções cardiocirculatórias, assinale a alternativa INCORRETA:

- A) Tais disfunções, quando não controladas, geram complicações e se transformam nas principais causas de morte no Brasil e no mundo.
- B) A história familiar, a idade, o sexo e a raça, associados a fatores de risco relacionados ao estilo de vida das pessoas, como dieta rica em sal, gordura, carboidratos, uso do álcool, do fumo e de outras drogas, bem como o estresse da vida moderna, poderão propiciar o aparecimento de doenças crônico-degenerativas.
- C) A base da formação das doenças crônico-degenerativas, ligadas às disfunções circulatórias, tem como ponto inicial as alterações dos vasos sanguíneos.
- D) O local mais comum de verificação da pressão arterial, importante procedimento para detecção de alterações cardiocirculatórias, é no braço, usando como ponto de ausculta a artéria braquial. O equipamento utilizado é o esfigmomanômetro e, para auscultar os batimentos, usa-se o estetoscópio.
- E) Os programas educacionais e de assistência ao hipertenso não têm obtido resultados satisfatórios, impossibilitando um controle adequado apenas em nível ambulatorial.

QUESTÃO 36 – Marque a alternativa que NÃO corresponde a uma ação de enfermagem adequada junto ao cliente com pneumonia:

- A) Incentivar a tosse.
- B) Fornecer nebulização periódica e drenagem postural conforme indicado.
- C) Incentivar exercícios respiratórios gradativos, independente da condição física do cliente.
- D) Realizar mudanças de decúbito com intervalos regulares.
- E) Avaliar diariamente características do escarro e do padrão respiratório.

QUESTÃO 37 – Sobre as disfunções digestórias, analise as seguintes afirmativas:

- I. A gastrite é um distúrbio inflamatório da mucosa gástrica. Seu aparecimento ocorre de forma súbita, podendo ser de curta duração, tornar-se crônica ou ainda evoluir para uma úlcera.
- II. Tanto as úlceras duodenais quanto as gástricas resultam da interação de fatores genéticos, ambientais (fumo, álcool, café, ácido acetilsalicílico, presença da bactéria *Helicobacter pylori*) e de fatores emocionais (estresse, emoções, ansiedade, manifestações da vida afetiva).
- III. Na úlcera gástrica, a dor inicia-se no epigástrico e irradia-se para o rebordo costal. A presença do alimento no estômago causa a dor, enquanto os vômitos podem aliviá-la.

Quais estão corretas?

- A) Apenas I.
- B) Apenas III.
- C) Apenas I e II.
- D) Apenas II e III.
- E) I, II e III.

QUESTÃO 38 – Analise as seguintes afirmativas sobre Diabetes Mellitus:

- I. De um modo geral, as pessoas com diabetes do Tipo 2 são magras e não possuem história familiar da doença. Vão depender do uso de insulina por toda a vida, além de terem que efetuar controle da dieta e praticar uma atividade física.
- II. Acredita-se que o Brasil possua hoje cerca de cinco milhões de pessoas com diabetes e que dentro de mais dez anos este número terá dobrado.
- III. O Diabetes do Tipo 2 manifesta-se de maneira mais abrupta e atinge principalmente crianças e adolescentes, o que não exclui a possibilidade de afetar adultos em qualquer idade. São frequentes os casos em que o diagnóstico é feito durante uma internação com quadro de cetoacidose.

Quais estão corretas?

- A) Apenas I.
- B) Apenas II.
- C) Apenas I e II.
- D) Apenas II e III.
- E) I, II e III.

QUESTÃO 39 – Analise as seguintes afirmativas sobre Hipotireoidismo e Hipertireoidismo:

- I. A tireoide é uma glândula responsável pela produção de três importantes hormônios: triiodotironina (T3), tiroxina (T4) e calcitonina, cujo funcionamento inadequado pode acarretar ao indivíduo complicações que interferem em sua qualidade de vida e no desenvolvimento satisfatório de seu organismo.
- II. O Hipotireoidismo é um distúrbio que pode ocorrer em todas as idades, mas que aparece com maior frequência na faixa etária que vai dos 40 aos 60 anos, numa proporção de 4 mulheres para cada homem, caracterizando-se pela produção reduzida dos hormônios tireoideanos.
- III. O Hipotireoidismo é um distúrbio que pode ocorrer em todas as idades, sendo, entretanto, raro em crianças com menos de 10 anos, atingindo sua frequência máxima após os 40 anos.

Quais estão INCORRETAS?

- A) Apenas I.
- B) Apenas II.
- C) Apenas III.
- D) Apenas II e III.
- E) I, II e III.

QUESTÃO 40 – As pessoas que apresentam distúrbios de eliminação urinária necessitam de ajuda, compreensão e sensibilidade. Os profissionais de enfermagem devem auxiliá-las a enfrentar o mal-estar e os problemas relacionados a sua autoimagem, bem como ajudá-las a estimular a excreção normal, a fim de assegurar a saúde e o seu bem-estar. Sobre este tema, analise as seguintes afirmativas:

- I. A incontinência urinária é um problema caracterizado pela incapacidade da bexiga de se esvaziar completamente. A urina acumula-se no interior da bexiga, distendendo as paredes da mesma e causando sensação de peso, de desconforto e sensibilidade dolorosa à palpação da região suprapúbica, além de irritabilidade e sudorese.
- II. As mulheres são mais atingidas pelas cistites que os homens, tendo em vista o tamanho da uretra feminina, menor do que a masculina, e sua proximidade do ânus. Na maioria dos casos, a cistite nas mulheres é causada por *Escherichia coli*.
- III. As manifestações clínicas da urolitíase são muito variáveis. Podem aparecer na forma indolor, ou em crises de cólicas renais caracterizadas por dor intensa e profunda na região lombar (região do dorso entre o tórax e a pelve), eliminação de urina com sangue e pus, associadas à distensão abdominal, diarreia, náuseas e vômitos, devido à proximidade dos rins com o sistema digestório, levando a alterações em seu funcionamento.

Quais estão corretas?

- A) Apenas I.
- B) Apenas II.
- C) Apenas III.
- D) Apenas II e III.
- E) I, II e III.