



## Concurso Público

EDITAL N. 01/2013

### AUXILIAR DE FARMÁCIA

Código 202

#### LEIA COM ATENÇÃO AS SEGUINTE INSTRUÇÕES

- 1 - Este caderno contém as questões da **PROVA OBJETIVA** abrangendo os conteúdos de **Português, Matemática, Conhecimentos Gerais, Saúde Pública e Conhecimentos Específicos**.
- 2 - Use, como rascunho, a **Folha de Respostas** reproduzida no final deste caderno.
- 3 - Ao receber a **Folha de Respostas da PROVA OBJETIVA**:
  - confira seu nome, número de inscrição e o cargo;
  - assinie, **A TINTA**, no espaço próprio indicado.

**ATENÇÃO:**  
**FOLHA DE RESPOSTA SEM ASSINATURA NÃO TEM VALIDADE.**

- 4 - Ao transferir as respostas para a **Folha de Respostas**:

|    |                          |                          |                          |                          |  |
|----|--------------------------|--------------------------|--------------------------|--------------------------|--|
| 01 | A                        | B                        | C                        | D                        | • use apenas caneta esferográfica azul ou preta;   |
|    | <input type="checkbox"/> | <input type="checkbox"/> | <input type="checkbox"/> | <input type="checkbox"/> | • preencha, sem forçar o papel, toda a área reservada à letra correspondente à resposta solicitada em cada questão;  |
| 02 | A                        | B                        | C                        | D                        | • assinale somente <b>uma</b> alternativa em cada questão. Sua resposta <b>NÃO</b> será computada se houver marcação de mais de uma alternativa, questões não assinaladas ou questões rasuradas. |
|    | <input type="checkbox"/> | <input type="checkbox"/> | <input type="checkbox"/> | <input type="checkbox"/> |  |
| 03 | A                        | B                        | C                        | D                        |  |
|    | <input type="checkbox"/> | <input type="checkbox"/> | <input type="checkbox"/> | <input type="checkbox"/> |  |
| 04 | A                        | B                        | C                        | D                        |  |
|    | <input type="checkbox"/> | <input type="checkbox"/> | <input type="checkbox"/> | <input type="checkbox"/> |  |

**NÃO DEIXE NENHUMA QUESTÃO SEM RESPOSTA.**

A **Folha de Respostas da PROVA OBJETIVA** não deve ser dobrada, amassada ou rasurada.

**CUIDE BEM DELA. ELA É A SUA PROVA.**

#### ATENÇÃO

Sr.(a) Candidato(a),

Antes de começar a fazer a prova, confira se este caderno contém, ao todo, 40 (quarenta) questões de múltipla escolha — cada uma constituída de 4 (quatro) alternativas — assim distribuídas: **10 (dez) questões de Português, 5 (cinco) questões de Matemática, 5 (cinco) questões de Conhecimentos Gerais, 10 (dez) questões de Saúde Pública e 10 (dez) questões de Conhecimentos Específicos**, todas perfeitamente legíveis.

Havendo algum problema, informe **imediatamente** ao aplicador de provas para que ele tome as providências necessárias.

Caso V. S<sup>a</sup> não observe essa recomendação, **não lhe caberá qualquer reclamação ou recurso posteriores.**

*Boa prova!*

O tempo de duração da prova abrange, inclusive, o tempo necessário à transcrição das respostas do rascunho para a **Folha de Respostas da PROVA OBJETIVA**.

**ATENÇÃO** - Nos termos do Edital n. 01/2013, "Poderá ainda ser eliminado o candidato que [...]: **portar arma(s)** no local de realização das provas [...]; **portar**, mesmo que desligados [...], **quaisquer equipamentos eletrônicos** [...] ou de **instrumentos de comunicação** interna ou externa, tais como **telefone celular** [...] entre **outros** [...]". (subitem 9.4.30, alíneas "d" e "e" - errata)

#### DURAÇÃO MÁXIMA DA PROVA: QUATRO HORAS





## Português

**INSTRUÇÃO** – As questões de 1 a 7 relacionam-se com o texto abaixo.  
Leia atentamente todo o texto antes de responder a elas.

### **MAIS DO QUE EQUIPAMENTOS, CARRETA DA SAÚDE TRANSPORTA ESPERANÇA**

Pouco antes de morrer, o pai de Roberto Kikawa lhe fez um pedido: “Prometa que você vai ser médico. Mas um que se preocupe com as pessoas, como o que me tratou”. O gastroenterologista terminou a faculdade de Medicina e levou a sério a promessa. É criador da maior carreta da saúde do mundo. O projeto, chamado Centro Integrado de Educação e Saúde, leva alta tecnologia em atendimento e diagnósticos para qualquer canto do País.

A carreta nasceu quase na marra, inspirada nos contêineres que os Médicos Sem Fronteiras levavam à África. Em 2008, ela foi para a estrada, com a ideia de detectar doenças antes que elas chegassem em estágios avançados. No ano seguinte, já recebia um prêmio do Ministério da Ciência e Tecnologia.

Não demorou para que Roberto e sua equipe criassem outras soluções: a van da saúde, que pode subir os morros cariocas, e o boxe da saúde, que pode ser levado em barcos para comunidades ribeirinhas da Amazônia. Já foram mais de 30 mil pessoas atendidas e 700 funcionários capacitados em 15 cidades.

O negócio social fecha a conta ao envolver empresas, comunidades e governos. “Mostramos que é possível sim levar alta tecnologia às periferias”, comemora Roberto. Ele até já recebeu e estuda propostas de exportar o projeto para Timor Leste, Venezuela, Itália, Colômbia, Angola. E gosta de explicar o sucesso: “o projeto foi construído com amor de muitas pessoas para levar esse amor a outras. A carreta é apenas um instrumento.”

ALMANAQUE BRASIL DE CULTURA POPULAR, São Paulo, Andreato, ano 13, n. 148, p. 12, ago. 2011.

#### **Questão 1**

“Em 2008 ela foi para a estrada, com a ideia de detectar doenças antes que elas chegassem a estágios avançados.”

A palavra sublinhada pode ser substituída sem alterar seu sentido no texto por

- A) evitar.
- B) identificar.
- C) investigar.
- D) curar.

## Questão 2

Leia o trecho:

“O gastroenterologista terminou a faculdade de Medicina e levou a sério a promessa.”

No texto, a expressão sublinhada se refere

- A) a Roberto Kikawa.
- B) ao médico que tratou do pai de Roberto Kikawa.
- C) ao pai de Roberto Kikawa.
- D) a um médico especialista que não foi identificado.

## Questão 3

A carreta, a van e o boxe da saúde têm em comum o fato de

- A) atenderem populações de diferentes países.
- B) levarem assistência médica de qualidade às periferias.
- C) receberem verba apenas do Ministério da Ciência e Tecnologia.
- D) serem uma iniciativa dos Médicos Sem Fronteiras.

## Questão 4

São **provas do sucesso** do Projeto Centro Integrado de Educação e Saúde:

1. A inspiração dos Médicos Sem Fronteiras.
2. O interesse de outros países na proposta.
3. O número de pessoas atendidas e capacitadas.
4. O prêmio recebido do Ministério da Ciência e Tecnologia.

A resposta **CORRETA** é

- A) 1, 2 e 3.
- B) 1, 2 e 4.
- C) 1, 3 e 4.
- D) 2, 3 e 4.

### Questão 5

Segundo o texto, **contribuíram para o sucesso** do Projeto

1. a avaliação positiva das comunidades.
2. a participação de vários segmentos da sociedade.
3. o amor e a dedicação das pessoas envolvidas.
4. o idealismo e a obstinação de seu criador.

A resposta **CORRETA** é

- A) 1, 2 e 3.
- B) 1, 2 e 4.
- C) 1, 3 e 4.
- D) 2, 3 e 4.

### Questão 6

O início do texto pode ser reescrito da seguinte forma:

*Pouco antes de morrer, o pai de Roberto Kikawa o fez prometer que ele...*

Com a nova redação, a frase será completada **CORRETAMENTE** por

- A) iria ser médico, mas um médico que se preocupasse com as pessoas, como aquele que o tratara.
- B) fosse médico, mas um médico que se preocupe com as pessoas como aquele que o trataria.
- C) será médico, mas um médico que se preocupe com as pessoas como aquele que o tinha tratado.
- D) vai ser médico, mas um médico que se preocupe com as pessoas como o que lhe tratara.

### Questão 7

“A carreta é apenas um instrumento.”

Sem mudança de sentido da frase, a palavra sublinhada pode ser substituída por

- A) inclusive.
- B) senão
- C) somente.
- D) também.

### Questão 8

Leia a frase:

“Não demorou para que Roberto e sua equipe criassem outras soluções.”

Considerando-se a norma culta, identifique a alternativa em que há **ERRO** na reescrita da frase acima.

- A) A criação de outras soluções por Roberto e sua equipe não demoraram.
- B) Não demorou até que Roberto e sua equipe criassem outras soluções.
- C) Não demorou para que outras soluções fossem criadas por Roberto e sua equipe.
- D) Roberto e sua equipe não demoraram a criar outras soluções.

### Questão 9

Leia a frase:

“[...] o boxe da saúde pode ser levado em barcos para comunidades ribeirinhas da Amazônia.”

A frase acima está **CORRETAMENTE** reescrita em

- A) O boxe da saúde pode ser levado em barcos à comunidades ribeirinhas da Amazônia.
- B) O boxe da saúde pode ser levado em barcos as comunidades ribeirinhas da Amazônia.
- C) O boxe da saúde pode ser levado em barcos a comunidades ribeirinhas da Amazônia.
- D) O boxe da saúde pode ser levado em barcos à qualquer comunidade ribeirinha da Amazônia.

### Questão 10

Assinale a alternativa em que a palavra destacada está grafada **CORRETAMENTE**.

- A) Precisamos saber distinguir o que é essencial e o que é **supérfulo**.
- B) É sempre **prazeiroso** reencontrar os velhos amigos.
- C) Sem dúvida, passaram a ter **conciência** do valor do dinheiro.
- D) Ele ficou **paralisado** com a aproximação do desconhecido.

## Matemática

### Questão 11

Vítor encontra-se na superfície plana de um lote empinando sua pipa. Em determinado momento, o comprimento de linha liberado com a pipa no alto é de 42 metros. Vítor mantém a inclinação da linha que prende a pipa a  $60^\circ$  com relação ao solo e o carretel, em que ela está enrolada, seguro em suas mãos, a uma altura de um metro, também em relação ao solo. Considere que durante todo instante em que a pipa se encontra no alto a linha mantém-se esticada.

Logo, nas condições e momento descritos anteriormente, qual a altura que a pipa se encontra em relação ao solo?

- A) 21 m.
- B)  $21\sqrt{3}$  m.
- C)  $(21\sqrt{3} + 1)$  m.
- D) 22 m.

### Questão 12

Eduardo fez um empréstimo no valor de R\$ 1.200,00 que deverá ser pago a uma taxa de juros simples de 2,5% ao mês. Sabe-se que Eduardo pagará a quantia integral feita no empréstimo após três meses da data de sua realização.

Logo, a diferença entre o valor pago por Eduardo, transcorridos os três meses, e o valor feito no empréstimo é de

- A) R\$ 30,00.
- B) R\$ 30,75.
- C) R\$ 90,00.
- D) R\$ 92,26.

### Questão 13

Considere a equação do segundo grau  $x^2 - 11x + a = 0$  onde  $a$  é um número inteiro e as raízes da equação são números reais.

O maior valor de  $a$  para que a equação possua duas raízes reais e distintas é

- A) maior que 30.
- B) menor ou igual a 11.
- C) maior que 20 e menor ou igual a 30.
- D) maior que 11 e menor ou igual a 20.

### Questão 14

Observe a figura.

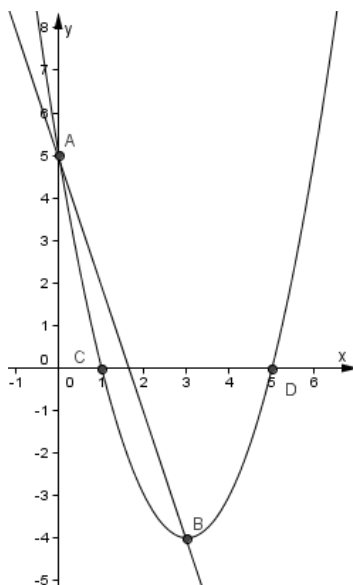

Nessa figura, tem-se a representação gráfica das funções  $f(x) = ax + b$  e  $g(x) = px^2 + qx + t$ . Os pontos A, C e D têm coordenadas  $(0,5)$ ,  $(1,0)$  e  $(5,0)$  respectivamente e o ponto  $B = (3, -4)$  é a intersecção entre os gráficos de  $f(x)$  e  $g(x)$ .

Com relação à figura são feitas as seguintes afirmações:

- I. A função  $f(x)$  é uma função crescente;
- II. A função  $g(x)$  possui duas raízes reais e positivas;
- III.  $g(3) = f(3)$ .

Com base nos dados do gráfico, estão **CORRETAS** as afirmações

- A) I e II, apenas.
- B) I e III, apenas.
- C) II e III, apenas.
- D) I, II e III.

### Questão 15

Considere um segmento de reta de comprimento igual a 24 cm. Divide-se o mesmo em três segmentos  $a$ ,  $b$  e  $c$  proporcionais a 2, 3 e 7, respectivamente, de tal forma que os segmentos  $a$ ,  $b$  e  $c$  são as dimensões de um paralelepípedo reto retângulo.

É **CORRETO** afirmar que o volume desse paralelepípedo é igual a

- A)  $24 \text{ cm}^3$ .
- B)  $42 \text{ cm}^3$ .
- C)  $144 \text{ cm}^3$ .
- D)  $336 \text{ cm}^3$ .



## Conhecimentos Gerais

### Questão 16

Sobre a Copa do Mundo de 2014, é **INCORRETO** afirmar que

- A) a competição será disputada no Brasil.
- B) entre as cidades que serão sedes dos jogos, estão Belo Horizonte, Brasília e Cuiabá.
- C) será a primeira vez que o torneio é realizado no Brasil.
- D) o tatu-bola é o animal mascote da competição.

### Questão 17

Foi aprovado o nome do advogado e professor Luis Roberto Barroso para compor o mais alto tribunal do País. A indicação feita pelo Presidente da República foi aprovada pelo Senado.

O indicado assumiu o cargo de

- A) Juiz da Corte Internacional de Haia.
- B) Ministro do Supremo Tribunal de Justiça – STJ.
- C) Desembargador do Tribunal de Justiça.
- D) Ministro do Supremo Tribunal Federal – STF.

### Questão 18

O século XX teve seu início marcado pelo surgimento de diplomas amplamente voltados para a proteção dos direitos sociais na evolução histórica dos direitos humanos fundamentais.

É **CORRETO** afirmar que são exemplos da proteção dos direitos sociais:

- A) A Constituição Portuguesa de 1812 e a Constituição Belga de 1831.
- B) A Declaração de Direitos da Constituição Francesa de 1846 e a Constituição Espanhola de 1812.
- C) A Declaração de Independência dos Estados Unidos da América e a Declaração dos Direitos do Homem e do Cidadão.
- D) A Constituição Mexicana de 1917 e a Constituição de Weimar de 1919.

### Questão 19

José é brasileiro, tem 21 anos e é analfabeto. Considerando-se os direitos políticos previstos na Constituição da República, é **CORRETO** afirmar que José:

- A) só pode ser candidato ao mandato de vereador.
- B) não pode ser candidato a mandato eletivo.
- C) pode votar e ser candidato apenas a vereador e a prefeito.
- D) não pode votar e nem ser candidato a mandato eletivo.

### Questão 20

Em caso de guerra declarada, admite-se no Brasil a pena

- A) de morte.
- B) cruel.
- C) de banimento.
- D) de trabalhos forçados.

## Saúde Pública

### Questão 21

Em relação aos princípios e às diretrizes do Sistema Único de Saúde (SUS), marque **V** diante das assertivas **verdadeiras** ou **F** diante das assertivas **falsas**.

- ( ) A equidade é o princípio que versa sobre a garantia de acesso a todos os serviços de saúde a toda a população.
- ( ) A participação popular é garantida, no SUS, por meio das Conferências de Saúde e Conselhos de Saúde.
- ( ) O princípio da integralidade garante que os indivíduos tenham assistência a todos os seus problemas de saúde, considerados em relação a suas condições de moradia, escolaridade, acesso a bens e serviços, entre outros.
- ( ) No SUS, as ações e serviços são centralizadas no Governo Federal, que é o responsável por organizar a assistência em saúde aos indivíduos.

Assinale a alternativa que apresenta a sequência **CORRETA**.

- A) V V V F.
- B) F V F V.
- C) F V V F.
- D) V F F V.

### Questão 22

As ações e serviços públicos de saúde integram uma rede regionalizada e hierarquizada e constituem um sistema único, organizado de acordo com as seguintes diretrizes, **EXCETO**:

- A) Descentralização, com direção única em cada esfera de governo.
- B) Financiamento misto, público e privado.
- C) Atendimento integral, com prioridade para as atividades preventivas, sem prejuízo dos serviços assistenciais.
- D) Participação da comunidade.

### Questão 23

O Pacto pela Vida está constituído por um conjunto de compromissos sanitários, expressos em objetivos de processos e resultados e derivados da análise da situação da saúde do País e das prioridades definidas pelos governos federal, estadual e municipal.

São prioridades definidas no Pacto pela Vida, **EXCETO**:

- A) Saúde do idoso.
- B) Atenção hospitalar de alta complexidade.
- C) Câncer de colo de útero e mama.
- D) Promoção da saúde.

### Questão 24

Sobre as Conferências de Saúde, assinale a alternativa **CORRETA**.

- A) São órgãos colegiados de caráter deliberativo presididas por um representante dos trabalhadores em saúde.
- B) Têm caráter permanente e seus membros se reúnem ordinariamente uma vez ao mês.
- C) 50% dos participantes são representantes dos trabalhadores em saúde e os outros 50% são representantes dos usuários do SUS.
- D) Têm por objetivos avaliar a situação de saúde e propor diretrizes para a formulação de políticas de saúde nos níveis municipal, estadual e federal.

### Questão 25

A Política Nacional de Humanização do SUS propõe parâmetros para o acompanhamento da efetividade das ações implementadas. Esses parâmetros tem relação direta com o nível de complexidade e o tipo de assistência prestada.

Com base nessas informações, relacione a **COLUNA II** de acordo com a **COLUNA I**:

#### COLUNA I

#### COLUNA II

- |                          |     |  |
|--------------------------|-----|--|
| 1. Atenção básica        | ( ) | Garantia de visita aberta, através da presença do acompanhante e de sua rede social.           |
| 2. Urgência e emergência | ( ) | Incentivo às práticas promocionais da saúde.   |
| 3. Atenção especializada | ( ) | Demanda acolhida através de critérios de avaliação de risco.                                   |
| 4. Atenção hospitalar    | ( ) | Garantia de agenda extraordinária em função da análise de risco e das necessidades do usuário. |

Marque a alternativa que apresenta a sequência **CORRETA**.

- A) 4 1 2 3.
- B) 3 2 4 1.
- C) 2 3 1 4.
- D) 1 4 3 2.

### Questão 26

São princípios norteadores da Política Nacional de Humanização do SUS, **EXCETO**:

- A) Valorização da dimensão subjetiva e social em todas as práticas de atenção e gestão no SUS, fortalecendo o compromisso com os direitos do cidadão.
- B) Fortalecimento de trabalho em equipe multiprofissional, fomentando a transversalidade e a grupalidade.
- C) Construção de autonomia e protagonismo dos sujeitos e da coletividade relacionados na rede do SUS.
- D) Fortalecimento da centralização das ações e serviços no nível federal, com redução do controle social com caráter participativo em todas as instâncias gestoras do SUS.

### Questão 27

Com relação aos princípios e diretrizes da Atenção Básica (AB), marque **V** diante das assertivas **verdadeiras** ou **F** diante das assertivas **falsas**.

- ( ) É função da AB adscrever os usuários e desenvolver relações de vínculo e responsabilização entre as equipes e a população adscrita.
- ( ) Os serviços da AB são caracterizados como a porta de entrada aberta e preferencial da rede de atenção, acolhendo os usuários e promovendo a vinculação e corresponsabilização pela atenção às suas necessidades de saúde.
- ( ) Os serviços da AB são oferecidos em hospitais e ambulatórios de especialidades médicas.
- ( ) A AB é desenvolvida com o mais alto grau de centralização possível.

Assinale a alternativa que apresenta a sequência **CORRETA**.

- A) V F V F.
- B) F V F V.
- C) V V F F.
- D) V F F V.

### Questão 28

Sobre a Estratégia Saúde da Família, é **CORRETO** afirmar que

- A) É uma estratégia de expansão, qualificação e consolidação da Atenção Básica no Brasil, por favorecer uma reorientação do processo de trabalho com maior potencial de aprofundar os princípios, diretrizes e fundamentos da atenção básica.
- B) A equipe multiprofissional (equipe saúde da família) é composta por, no mínimo, médico, enfermeiro, nutricionista e psicólogo.
- C) Cada equipe saúde da família é responsável por um grupo mínimo de 10.000 pessoas, sendo que, quanto maior o grau de vulnerabilidade, maior deverá ser a quantidade de pessoas por equipe.
- D) Cada profissional de saúde pode ser cadastrado em até 03 (três) equipes saúde da família, exceção feita somente ao profissional médico, que poderá atuar em apenas 01 (uma) equipe.

### Questão 29

De acordo com a Lei nº 15.474, de 28 de janeiro de 2005, que altera a Lei nº 13.317, de 24 de setembro de 1999, que dispõe sobre o Código de Saúde do Estado de Minas Gerais, define que são atividades de competência do estado, **EXCETO**:

- A) Proteção à saúde do trabalhador.
- B) Vigilância alimentar e nutricional.
- C) Oferta de serviços de atenção básica em saúde.
- D) Oferta de sangue, componentes e hemoderivados e controle de hemopatias.

### Questão 30

Constituem ações dos serviços de vigilância epidemiológica e ambiental a cargo da autoridade sanitária do estado de Minas Gerais, **EXCETO**:

- A) Avaliar as situações epidemiológicas e definir ações específicas para cada região.
- B) Fazer busca ativa de causadores de agravos e doenças.
- C) Realizar levantamentos, investigações e inquéritos epidemiológicos e ambientais.
- D) Promover a qualificação de recursos humanos para o desenvolvimento das atividades de vigilância epidemiológica e ambiental.

## Conhecimentos Específicos

### Questão 31

Considerando-se o Sistema Internacional de Unidades, é **CORRETO** afirmar que a concentração de um medicamento que contém 250 mg de um fármaco **X**, corresponde a

- A)  $2,5 \times 10^{-3}$  g.
- B)  $2,5 \times 10^{-2}$  g.
- C)  $2,5 \times 10^{-1}$  g.
- D)  $2,5 \times 10^{-2}$  g.

### Questão 32

De acordo com a Farmacopeia Brasileira V edição, “Substância ativa, droga, insumo farmacêutico ou matéria-prima empregada para modificar ou explorar sistemas fisiológicos ou estados patológicos em benefício da pessoa à qual se administra” é o conceito de

- A) fármaco.
- B) medicamento.
- C) medicamento farmacopéico.
- D) medicamento magistral.

### Questão 33

São vantagens da via de administração parenteral, **EXCETO**:

- A) Causar ausência de toxicidade sistêmica devido a erros na administração de medicamentos.
- B) Evitar a inativação do fármaco pelo ataque de enzimas digestivas.
- C) Permitir a administração de medicamentos à pacientes inconscientes.
- D) Obter um efeito imediato do fármaco

### Questão 34

Analise as seguintes assertivas sobre emulsões e assinale com **V** as verdadeiras e com **F** as falsas.

- ( ) Emulsões são formas farmacêuticas constituídas por duas fases líquidas imiscíveis.
- ( ) Emulsões são formas farmacêuticas constituídas por uma fase sólida e uma fase líquida, ambas imiscíveis.
- ( ) Emulsões são formas farmacêuticas constituídas por duas fases líquidas miscíveis.

Assinale a alternativa que apresenta a sequência **CORRETA**.

- A) F F V.
- B) V V F.
- C) V F F.
- D) V V V.

### Questão 35

Medicamentos parenterais para administração endovenosa ou intramuscular devem ser, **EXCETO**:

- A) Apirogênicos.
- B) Bacteriostáticos.
- C) Estéreis.
- D) Isotônicos.

### Questão 36

A faixa de temperatura adequada para conservação de medicamentos sob refrigeração, segundo a Farmacopeia Brasileira - V Edição é:

- A) 2 a 4° C.
- B) 2 a 8° C.
- C) 4 a 8° C.
- D) 4 a 10° C.

### Questão 37

Em relação às formas farmacêuticas, é **INCORRETO** afirmar que

- A) facilita administração para pacientes de diferentes faixas etárias.
- B) facilita a ingestão do fármaco.
- C) garante a precisão da dose.
- D) garante a rastreabilidade do fármaco.



### Questão 38

Segundo a ANVISA, na embalagem de um medicamento, devem constar as seguintes informações, **EXCETO**:

- A) Denominação genérica.
- B) Denominação terapêutica.
- D) Número do lote.
- C) Número de registro.

### Questão 39

Analise as seguintes assertivas sobre os tipos de medicamentos disponíveis no Brasil e assinale com **V** as **verdadeiras** e com **F** as **falsas**.

- ( ) Medicamento genérico possui apenas a denominação química, conforme a denominação comum brasileira.
- ( ) Medicamento referência é inovador com eficácia terapêutica e segurança comprovada pela ANVISA.
- ( ) Medicamento similar é produzido após vencer a patente dos medicamentos de referência.

Assinale a alternativa que apresenta a sequência **CORRETA**.

- A) F F V.
- B) V V F.
- C) V F F.
- D) V V V.

### Questão 40

Segundo a RDC Nº 36 de 3 de agosto de 2011 da ANVISA, a fentanila está incluída na lista

- A) A 1.
- B) A 2.
- C) A 3.
- D) B 1.



# FOLHA DE RESPOSTAS

(RASCUNHO)

01  A  B  C  D

02  A  B  C  D

03  A  B  C  D

04  A  B  C  D

05  A  B  C  D

06  A  B  C  D

07  A  B  C  D

08  A  B  C  D

09  A  B  C  D

10  A  B  C  D

11  A  B  C  D

12  A  B  C  D

13  A  B  C  D

14  A  B  C  D

15  A  B  C  D

16  A  B  C  D

17  A  B  C  D

18  A  B  C  D

19  A  B  C  D

20  A  B  C  D

21  A  B  C  D

22  A  B  C  D

23  A  B  C  D

24  A  B  C  D

25  A  B  C  D

26  A  B  C  D

27  A  B  C  D

28  A  B  C  D

29  A  B  C  D

30  A  B  C  D

31  A  B  C  D

32  A  B  C  D

33  A  B  C  D

34  A  B  C  D

35  A  B  C  D

36  A  B  C  D

37  A  B  C  D

38  A  B  C  D

39  A  B  C  D

40  A  B  C  D

AO TRANSFERIR ESSAS MARCAÇÕES PARA A FOLHA DE RESPOSTAS, OBSERVE AS INSTRUÇÕES ESPECÍFICAS DADAS NA CAPA DA PROVA.

**USE CANETA ESFEROGRÁFICA AZUL OU PRETA.**

**ATENÇÃO:  
AGUARDE AUTORIZAÇÃO  
PARA VIRAR O CADERNO DE PROVA.**