



GOVERNO DO
ESTADO DO CEARÁ

Companhia de Água e Esgoto do Ceará - CAGECE



CONCURSO PÚBLICO para o emprego de
Engenheiro – Engenharia com especialização
em Engenharia de Segurança do Trabalho

PROVA
S16 - P
MANHÃ

ATENÇÃO:
Verifique se o tipo de prova deste caderno de questões confere com o seu cartão de respostas



TRANSCREVA EM ESPAÇO DETERMINADO NO SEU CARTÃO DE RESPOSTAS A FRASE DO ESCRITOR FRIEDRICH NIETZSCHE PARA EXAME GRAFOTÉCNICO

"Não há fatos eternos, como não há verdades absolutas."

ATENÇÃO

● DURAÇÃO DA PROVA: 3 horas e 30 minutos.

● ESTE CADERNO CONTÉM 50 (CINQUENTA) QUESTÕES DE MÚLTIPLA ESCOLHA, CADA UMA COM 5 ALTERNATIVAS DE RESPOSTA – A, B, C, D e E – CONFORME DISPOSIÇÃO ABAIXO:

Disciplinas	Quantidade de questões	Valor de cada questão
- Língua Portuguesa	15	1
- Atualidades	05	1
- Raciocínio Lógico-Matemático	05	2
- Informática Básica	05	2
- Conhecimentos Específicos	20	3

● VERIFIQUE SE ESTE MATERIAL ESTÁ EM ORDEM, CASO CONTRÁRIO, NOTIFIQUE IMEDIATAMENTE O FISCAL.

● RESERVE OS 30 (TRINTA) MINUTOS FINAIS PARA MARCAR SEU CARTÃO DE RESPOSTAS.

LEIA AS INSTRUÇÕES ABAIXO

- Após identificado e instalado na sala, você não poderá consultar qualquer material, enquanto aguarda o horário de início da prova.
- Siga, atentamente, a forma correta de preenchimento do Cartão de Respostas, conforme estabelecido no próprio.
- Não haverá substituição do Cartão de Respostas por erro do candidato.

Por motivo de segurança:

- O candidato só poderá retirar-se definitivamente da sala após 1 (uma) hora do início efetivo da prova;
- Somente faltando 1 (uma) hora para o término da prova, o candidato poderá retirar-se levando o seu Caderno de Questões;
- O candidato que optar por se retirar sem levar o seu Caderno de Questões, não poderá copiar suas respostas por qualquer meio. O descumprimento dessa determinação será registrado em ata e acarretará a eliminação do candidato; e
- Ao terminar a prova, o candidato deverá retirar-se imediatamente do local, não sendo possível nem mesmo a utilização dos banheiros e/ou bebedouros.
- Ao terminar a prova, é de sua responsabilidade entregar ao fiscal o Cartão de Respostas assinado. Não se esqueça dos seus pertences.
- Os três últimos candidatos deverão permanecer na sala até que o último candidato entregue o Cartão de Respostas.
- O fiscal de sala não está autorizado a alterar quaisquer destas instruções. Em caso de dúvida, solicite a presença do coordenador local.

BOA PROVA!

www.funcab.org

Leia o texto abaixo e responda às questões propostas.

Tempos Modernos?

Não sei dizer que horas eram quando Javi deitou-se ao meu lado, de barriga para cima, naquela imensa duna de areia. Olhou para o teto de estrelas que cobre o deserto e, com seu doce sotaque madrilenho, entoou uma canção dos meus conterrâneos Tom e Vinícius: “tristeza não tem fim, felicidade sim”. Será que ainda era noite? Ou o dia seguinte já tinha chegado? Será que era domingo? Ou seria terça? Será que estávamos a 15 metros do chão? Ou seriam 100? O Sahara talvez seja como a própria tristeza: aqui não há começo, não há fim. Não se sabe onde nasce o céu ou onde morre o horizonte. E para mim, que moro em Manhattan, aquela ilha apertada, com começo, meio, fim e gente, muita gente, passar uma noite aqui, nesta imensidão, deve ser como pousar na Lua. No deserto, quem manda é o silêncio. Ele nos cala. E é ele que nos faz sentir o quão longe estamos de tudo o que conhecemos, e o quão perto estamos do que somos. “A Lua deve ser assim”, concordou Javi [...].

Sahara, em árabe, quer dizer deserto. Aqui, sente-se a vida mais longa, estirada – e as noites mais curtas. Imponentes e magistrais, as dunas nos intimidam. São gigantes de areia cujo tamanho não conseguimos decifrar. Dizem, porém, que algumas chegam a 150 metros de altura.

Em Nova York, a cidade mais populosa dos Estados Unidos, são os prédios que nos fazem sentir pequenos. Lá, as palavras “vazio”, “silencioso” ou “isolado” não têm vez. [...] Não há um café despido de som ambiente, seja jazz, blues, hip-hop ou bossa-nova. Não há um táxi em que não haja uma rádio haitiana nas alturas ou um paquistanês conversando pelo celular com um cidadão em Karachi. É uma cidade onde o silêncio assusta; é como se algo estivesse errado. [...]

Esta vastidão faz parte de poemas, lendas e batalhas dos tuaregues, povos tribais que até hoje fazem daqui a sua terra. É impressionante como eles sabem onde é norte, sul, e como calculam as distâncias se guiando pelas estrelas. É como se, para eles, tudo fosse sinalizado, como se houvesse placas por todos os lados neste mar de areia. [...]

[...] Nesta noite, aqui no deserto, celebro dez anos do dia em que cheguei a Nova York. Dez anos. O tempo voou e eu nem percebi. Agora ele está congelado, petrificado. Ironicamente, foi preciso um deserto para tamanha façanha.

[...] Em Nova York, no auge do frio, ninguém vê a cara de ninguém. Nos escondemos debaixo de luvas, gorros e cachecóis – eu mesma, me enrolo até o nariz, só deixo os olhos de fora. A única notícia boa é saber que a tortura tem fim. Nos países do hemisfério

norte não se fala em meses, fala-se em estações. Esta é uma forma incrível de marcar o tempo. Como será no deserto? Sei lá. Só sei que aqui, tenho tempo para pensar no tempo – no que passou, no que virá. Em Nova York, não há tempo para isso. Lá, tempo é luxo. Segundos são cronometrados, atrasos são pecados. Neste mundo de ponteiros, resta se jogar no gramado do Sheep Meadow, no Central Park, colocar o iPod no ouvido, devorar o New York Times e observar um bebê engatinhar. Momentos que fazem, nem que por poucos segundos, o tempo parar. Talvez tenhamos mesmo que aprender com estes “homens azuis”, que parecem viver como aquele soneto do velho Vinícius: “Ando onde há espaço. Meu tempo é quando.”

MENAI, Tânia. *Tempos Modernos?* Trip. São Paulo, ano 19, n.140, dez. 2005 (Fragmento).

Questão 01

Conforme o texto apresentado é correto afirmar que o silêncio:

- A) aponta a imensidão de Manhattan.
- B) intimida, por ser imponente e magistral.
- C) é um gigante que se consegue decifrar.
- D) ganha poder sobre os seres humanos.
- E) traça os mapas no Sahara.

Questão 02

As palavras e expressões em destaque têm sentido conotativo, EXCETO:

- A) “Olhou para o TETO DE ESTRELAS [...].”
- B) “[...] com seu DOCE sotaque madrilenho [...].”
- C) “Não se sabe onde NASCE o céu [...].”
- D) “Aqui, sente-se a vida mais longa, ESTIRADA [...].”
- E) “São GIGANTES DE AREIA [...].”

Questão 03

No primeiro parágrafo, seria mantida a correção gramatical e o mesmo valor semântico do fragmento “E é ele que nos faz sentir o quão longe estamos de tudo o que conhecemos [...]”, caso a primeira conjunção fosse substituída por:

- A) No entanto
- B) Mas também
- C) Porque
- D) Se
- E) Sendo assim

Questão 04

Passando a forma verbal em destaque na oração “Ou o dia seguinte já TINHA CHEGADO?” para sua forma simples, mantendo o mesmo valor semântico e gramatical do contexto, tem-se a seguinte flexão:

- A) chegara.
- B) chegava.
- C) chegaria.
- D) chegou.
- E) chega.

Questão 05

Em “[...] placas por todos os lados neste MAR DE AREIA.”, a figura de linguagem predominante é:

- A) metáfora.
- B) pleonasma.
- C) personificação.
- D) comparação.
- E) hipérbole.

Questão 06

Reescrevendo a frase “AGORA ele está congelado, petrificado.” (parágrafo 5), a palavra em destaque pode ser substituída, mantendo o mesmo sentido, por:

- A) Imediatamente
- B) Neste instante
- C) Porquanto
- D) Neste ínterim
- E) De repente

Questão 07

Em “Não sei dizer que horas eram [...]”, o QUE, morfologicamente, é:

- A) pronome interrogativo.
- B) conjunção subordinativa adverbial causal.
- C) conjunção coordenativa explicativa.
- D) conjunção subordinativa integrante.
- E) pronome relativo.

Questão 08

Assinale a alternativa que aponta corretamente o processo de formação da palavra destacada em “[...] aqui não há COMEÇO, não há fim.”

- A) derivação parassintética.
- B) composição por justaposição.
- C) derivação regressiva.
- D) hibridismo.
- E) composição por aglutinação.

Questão 09

Na oração “E para mim, que moro em Manhattan, aquela ilha apertada [...] deve ser como pousar NA LUA.”, a função sintática do termo destacado é:

- A) complemento nominal.
- B) objeto indireto.
- C) objeto direto.
- D) aposto.
- E) adjunto adverbial.

Questão 10

Reescrevendo a oração “[...] entoou uma canção dos meus conterrâneos [...]”, passando o verbo para a voz passiva analítica e fazendo as modificações necessárias, tem-se:

- A) Uma canção dos meus conterrâneos seria entoada.
- B) Uma canção dos meus conterrâneos fosse entoada.
- C) Uma canção dos meus conterrâneos foi entoada.
- D) Uma canção dos meus conterrâneos será entoada.
- E) Uma canção dos meus conterrâneos é entoada.

Questão 11

No fragmento “Em Nova York, não há tempo para ISSO.”, transcrito do último parágrafo, o pronome destacado tem valor:

- A) anafórico.
- B) relativo.
- C) catafórico.
- D) expletivo.
- E) substantivo.

Questão 12

A classe gramatical da palavra destacada em “E é ele que nos faz sentir o QUÃO longe estamos [...]” é:

- A) adjetivo.
- B) advérbio.
- C) verbo.
- D) substantivo.
- E) pronome.

Questão 13

A regência correta do verbo destacado em “Será que ESTÁVAMOS a 15 metros do chão?” é:

- A) intransitivo.
- B) transitivo direto.
- C) transitivo indireto.
- D) transitivo direto e transitivo indireto.
- E) de ligação.

Questão 14

Assinale a alternativa em que ocorra colocação pronominal INACEITÁVEL segundo a norma culta.

- A) “Nos países do hemisfério norte não se fala em meses [...]”
- B) “[...] resta se jogar no gramado do Sheep Meadow [...]”
- C) “Aqui, sente-se a vida mais longa, estirada [...]”
- D) “Nos escondemos debaixo de luvas, gorros e cachecóis [...]”
- E) “Não se sabe onde nasce o céu [...]”

Questão 15

Em “[...] entoou uma canção dos meus conterrâneos Tom e Vinícius: ‘tristeza não tem fim, felicidade sim.’”, os dois pontos foram usados para:

- A) iniciar uma enumeração.
- B) indicar mudança de narrador.
- C) fazer uma citação.
- D) indicar fala de personagem.
- E) separar orações coordenadas.

ATUALIDADES

Questão 16

Na semana em que se comemorou o dia do índio, ocorreram sistemáticas reivindicações em Brasília. Alguns grupos indígenas chegaram a invadir o Congresso Nacional e pediram audiência especial com determinados políticos. Os grupos indígenas manifestaram repúdio, principalmente, com a proposta de emenda constitucional que prevê a:

- A) ação militar em reservas indígenas que possuam extração de madeira.
- B) destituição de terras indígenas com a existência de grandes bacias hidrográficas.
- C) aprovação da demarcação de terras indígenas como função do legislativo federal.
- D) concessão de posse de partes das reservas indígenas para trabalhadores rurais sem terras.
- E) formalização de contrato temporário para a utilização das reservas indígenas por garimpeiros.

Questão 17

No mês de abril de 2013, foi realizada nova eleição presidencial em um país sul-americano, em razão da morte do ex-presidente que ganhara as últimas eleições, mas não assumiu o cargo. O referido país é a:

- A) Bolívia.
- B) Colômbia.
- C) Argentina.
- D) Venezuela.
- E) Guatemala.

Questão 18

Os primeiros meses de 2013 foram marcados, na perspectiva econômica do Brasil, pela discussão sobre a taxa da inflação. No mês de abril, o Comitê de Política Monetária (COPOM) tomou uma decisão em relação ao processo inflacionário. Tal decisão foi:

- A) aumentar a taxa SELIC em 0,25%.
- B) investir em infraestrutura ferroviária.
- C) promover a diminuição do “risco Brasil”.
- D) adiantar o pagamento do imposto de renda.
- E) privatizar empresas federais de infraestrutura.

Questão 19

O Sistema de Seleção Unificada (SISU) é o sistema informatizado gerenciado pelo Ministério da Educação (MEC) no qual instituições públicas de ensino superior oferecem vagas para candidatos participantes do Exame Nacional de Ensino Médio (ENEM). O SISU já foi implementado como forma de acesso a diversas instituições de ensino superior. Todavia, algumas instituições reconhecidamente importantes ainda não adotaram esse sistema. Entre as instituições a seguir, a que divulgou em 2013 que utilizará o SISU, pela primeira vez, como forma de acesso aos cursos de graduação, foi a:

- A) Universidade Federal do Rio de Janeiro (UFRJ).
- B) Universidade Federal de Minas Gerais (UFMG).
- C) Universidade Federal do Ceará (UFC).
- D) Universidade Federal do Mato Grosso (UFMT).
- E) Universidade Federal do Rio Grande do Norte (UFRN).

Questão 20

Desde fevereiro de 2013, vêm ocorrendo eleições suplementares para os cargos de Prefeito e Vice-Prefeito em alguns municípios brasileiros que tiveram qualquer empecilho para que o pleito tivesse ocorrido em 2012. Entre os municípios do Ceará listados a seguir, assinale o que realizou eleições suplementares em maio de 2013.

- A) Fortaleza.
- B) Sobral.
- C) Caucaia.
- D) Meruoca.
- E) Juazeiro do Norte.

RACIOCÍNIO LÓGICO-MATEMÁTICO

Questão 21

Se Marcos é gordo, então Pedro é gordo. Se Marcos é magro, então Pedro é gordo, ou João é gordo, ou ambos, Pedro e João, são gordos. Se João é magro, então Pedro é magro. Se João é gordo, então Marcos é gordo. Logo, pode-se concluir corretamente que:

- A) Marcos é magro, e Pedro é magro, e João é magro.
- B) Marcos é gordo, e Pedro é gordo, e João é magro.
- C) Marcos é gordo, e Pedro é magro, e João é magro.
- D) Marcos é magro, e Pedro é gordo, e João é gordo.
- E) Marcos é gordo, e Pedro é gordo, e João é gordo.

Questão 22

Admitindo como verdadeira a proposição “Nenhum fumante é gordo”, também será verdadeira a proposição:

- A) Todos não fumantes são magros.
- B) Nenhum gordo é não fumante.
- C) Nenhum fumante é magro.
- D) Pelo menos um magro é fumante.
- E) Nenhum magro é fumante.

Questão 23

Assinale a alternativa que contém a negação da sentença “Não existe quem não goste de chocolate”.

- A) Existe quem não goste de chocolate.
- B) Existe quem goste de chocolate.
- C) Todo mundo gosta de chocolate.
- D) Ninguém gosta de chocolate.
- E) Não existe quem goste de chocolate.

Questão 24

Assinale a opção que contém um argumento válido.

- A) Todo número inteiro é real; Todo número natural é inteiro; Todo número natural é real.
- B) Todo número inteiro é real; Todo número natural é real; Todo número inteiro é natural.
- C) Algum homem é médico; Algum médico é cardiologista; Algum homem é cardiologista.
- D) Alguma mulher é dentista; Alguma dentista é cirurgiã; Alguma mulher é cirurgiã.
- E) Nenhum cearense é flamenguista; Nenhum flamenguista é de Fortaleza; Nenhum cearense é de Fortaleza.

Questão 25

Assinale a alternativa que contém a proposição lógica equivalente a $p \rightarrow q$.

- A) $q \rightarrow \sim p$
- B) $\sim(p \rightarrow q)$
- C) $\sim q \rightarrow \sim p$
- D) $\sim q \rightarrow p$
- E) $\sim p \rightarrow \sim q$

INFORMÁTICA BÁSICA

Questão 26

Suponha que você queira exibir no topo de cada página de um documento, criado no Microsoft Office Word 2007, sempre uma mesma informação. O recurso mais adequado para esse fim é:

- A) Rodapé.
- B) Cabeçalho.
- C) Quebra de página.
- D) Layout de página.
- E) Hyperlink.

Questão 27

Sobre “cookies”, é INCORRETO afirmar:

- A) São arquivos de texto armazenados em seu computador por sites da Internet.
- B) Permitem que os sites aprendam as suas preferências.
- C) Não há a possibilidade de colocar a sua privacidade em risco.
- D) Podem-se excluir os cookies armazenados em seu computador a qualquer momento.
- E) É possível alterar suas configurações de privacidade para impedir que sites armazenem cookies em seu computador.

Questão 28

Conforme o padrão de aplicativos de correio eletrônico existentes no mercado, a função que está diretamente relacionada com a manipulação de arquivos é:

- A) Enviar.
- B) Responder.
- C) Responder a todos.
- D) Encaminhar.
- E) Anexar.

Questão 29

Observe, a seguir, o gráfico criado no Microsoft Office Excel 2007.

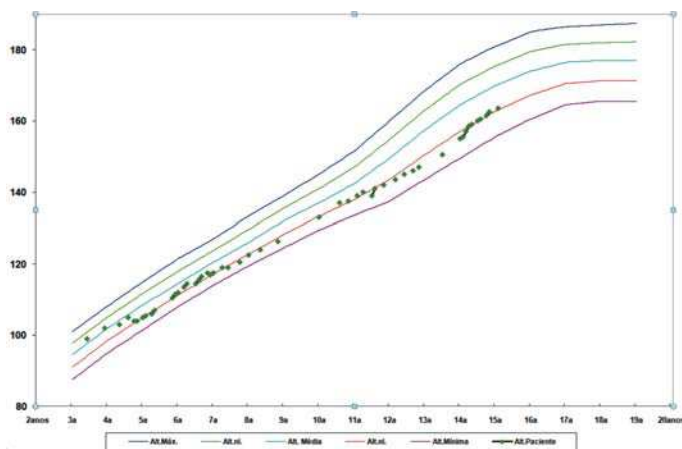

Trata-se de um gráfico do tipo:

- A) Linha.
- B) Barra.
- C) Coluna.
- D) Curva.
- E) Pontilhada.

Questão 30

No Windows Explorer, a tecla ou combinação de teclas de atalho que permite colar um arquivo ou uma pasta é:

- A) <CTRL> + R
- B) <CTRL> + C
- C) <CTRL> + Z
- D) <CTRL> + V
- E) Insert

CONHECIMENTOS ESPECÍFICOS

Questão 31

Como o objetivo de avaliar o nível de ruído de um determinado posto de trabalho de uma empresa de saneamento básico, o engenheiro de segurança do trabalho realizou, durante 8 horas consecutivas, quatro avaliações ambientais dos níveis de pressão sonora nesse posto de trabalho. Na tabela abaixo, encontram-se os valores das avaliações e os respectivos tempos de exposição em cada uma delas.

Tabela

Número de Avaliações Realizadas	Níveis de Pressão Sonora encontrados em dB(A)	Tempo de Exposição em horas
1	85	4
2	90	2
3	100	1
4	95	1

Segundo a legislação brasileira, a dose de ruído encontrada corresponde a:

- A) 2,50 (250%)
- B) 3,00 (300%)
- C) 3,50 (350%)
- D) 4,00 (400%)
- E) 5,00 (500%)

Questão 32

Com relação aos diplomas legais sobre segurança e saúde no trabalho, é correto afirmar:

- A) A elaboração do Mapa de Risco é uma atribuição do SESMT.
- B) A responsabilidade pela higienização e manutenção periódica do EPI compete ao trabalhador.
- C) Em locais de trabalho onde são executadas atividades que exijam solicitação intelectual e atenção constantes, a umidade relativa do ar deve ser inferior a 30%.
- D) Os operadores de transporte motorizado devem possuir um cartão de identificação, cuja renovação far-se-á a cada três anos.
- E) Os registros dos dados do PPRA deverão ser mantidos pelo empregador por um período mínimo de 20 anos.

Questão 33

A NR 10 (Segurança em Instalações e Serviços em Eletricidade), em seu Anexo II (Treinamento), estabelece dois tipos de cursos que devem ser realizados para trabalho em eletricidade. Esses cursos são chamados de Curso Básico e Curso Complementar. As cargas horárias mínimas dos respectivos cursos, em horas, são respectivamente:

- A) 08 e 16
- B) 16 e 16
- C) 16 e 40
- D) 40 e 40
- E) 40 e 60

Questão 34

A Portaria Ministerial nº 3.214/1978, por meio da NR 15, estabelece que o exercício de trabalho em condições de insalubridade assegura ao trabalhador a percepção de adicional, incidente sobre o salário mínimo que pode ser de 10, 20 ou 40%. Nesse contexto, a relação entre o valor do adicional a ser pago e a atividade insalubre está correta na alternativa:

- A) 10% - calor.
- B) 10% - umidade.
- C) 20% - lixo urbano (coleta e industrialização).
- D) 40% - manganês e seus compostos.
- E) 40% - radiação não ionizante.

Questão 35

O engenheiro de segurança do trabalho de uma empresa de saneamento, com o objetivo de avaliar o risco químico das condições de trabalho no posto de trabalho do analista de laboratório, realizou as avaliações ambientais que se encontram na tabela abaixo:

Tabela

Número de Avaliações Ambientais realizadas	1	2	3	4	5	6	7	8	9	10
Valores encontrados em (ppm)	2,0	0,5	3,5	1,0	4,0	2,5	4,5	2,0	1,0	3,0

Sabendo-se que o produto químico avaliado é o ácido clorídrico e que este possui Limite de Tolerância de 4,0 ppm e Valor Teto, pode-se afirmar que:

- A) a atividade é salubre.
- B) a atividade é insalubre.
- C) a atividade é de risco grave e iminente.
- D) a concentração média é de 2,0 ppm.
- E) o valor máximo foi ultrapassado.

Questão 36

A NR 13 (Caldeiras e Vasos de Pressão) estabelece uma determinada classificação para os vasos de pressão, em função do tipo de fluido neles contido e o potencial de risco.

Para fluidos combustíveis com temperatura inferior a 200 °C, a classificação a ser considerada é a:

- A) A
- B) B
- C) C
- D) D
- E) E

Questão 37

A NR 17 (Ergonomia) visa ao estabelecimento de parâmetros que permitam a adaptação das condições de trabalho às características psicofisiológicas dos trabalhadores, de modo a proporcionar um máximo de conforto, segurança e desempenho eficiente.

Com relação a essas orientações, é correto afirmar:

- A) Trabalhador jovem é todo aquele que possuir idade superior a 21 anos.
- B) A organização do trabalho deve levar em consideração a capacidade física do trabalhador.
- C) Nos locais de trabalho onde são executadas atividades que exijam solicitação intelectual e atenção constantes, o índice de temperatura efetiva deve estar compreendido entre 20 e 23 °C.
- D) No processamento eletrônico de dados, a distância olho-tela deve ser duas vezes a distância olho-teclado.
- E) O encosto dos assentos utilizados nos postos de trabalho para proteção da região lombar deve ser levemente arredondado.

Questão 38

Encontram-se na etapa de Planejamento do ciclo PDCA da norma OHSAS 18001 (Sistemas de Gestão de Saúde e Segurança Ocupacional), o(s) seguinte(s) requisito(s):

- A) controle de documentos.
- B) resultado da participação e consulta.
- C) competência, treinamento e conscientização.
- D) recursos, funções, responsabilidade, responsabilização e autoridade.
- E) identificação de perigos, avaliação de riscos e determinação de controles.

Questão 39

Com o objetivo de avaliar as condições de calor do posto de trabalho do oficial de manutenção elétrica de uma companhia de água e esgoto, o engenheiro de segurança do trabalho realizou três avaliações ambientais. As avaliações foram realizadas em ambiente externo, com carga solar, e os resultados encontram-se na tabela a seguir:

Tabela

Temperatura em °C	Avaliações Ambientais
Temperatura de bulbo úmido natural	25
Temperatura de bulbo seco	30
Temperatura de globo	45

O valor do IBUTG, em °C, encontrado é de:

- A) 22,10
- B) 25,50
- C) 27,00
- D) 29,50
- E) 30,20

Questão 40

Com relação à NR 35 (Segurança e Saúde no Trabalho em Altura), analise as afirmativas a seguir.

- I. Todo trabalho em altura deve ser precedido de análise de risco.
- II. Cabe ao empregador assegurar a realização de avaliação prévia das condições no local de trabalho em altura, pelo estudo, planejamento e implementação das ações e das medidas complementares de segurança aplicáveis.
- III. Considera-se trabalhador capacitado para trabalho em altura, todo aquele que foi designado pelo empregador e aprovado em exame médico específico.
- IV. Cabe ao empregador garantir que todo trabalho em altura seja precedido de Anotação de Responsabilidade Técnica (ART).

Estão corretas as afirmativas:

- A) I e II, apenas.
- B) I e III, apenas.
- C) II e III, apenas.
- D) I, II e III, apenas.
- E) I, II, III e IV.

Questão 41

O código GFIP a ser colocado no Perfil Profissiográfico Previdenciário (PPP), para o trabalhador com um único vínculo empregatício que está exposto a agente nocivo ou à associação de agentes que contemplam aposentadoria especial aos 15 anos de atividade, é o:

- A) 00
- B) 01
- C) 02
- D) 03
- E) 04

Questão 42

A norma NHO 01 da Fundacentro trata sobre Avaliação da Exposição Ocupacional ao Ruído. Essa norma estabelece o tempo máximo diário que um trabalhador pode ficar exposto a um determinado Nível de Pressão Sonora (NPS), em dB(A), sem proteção auditiva.

Durante o período de tempo máximo de 120 minutos, é permitido ao trabalhador ficar exposto ao NPS de:

- A) 85
- B) 88
- C) 91
- D) 94
- E) 97

Questão 43

A Instrução Normativa do INSS nº 45, de 06 de agosto de 2010, e o Anexo IV – Classificação dos Agentes Nocivos do Decreto nº 3.048, de 06 de maio de 1999, estabelecem o direito à concessão de aposentadoria especial aos 15, 20 e 25 anos, constatada a nocividade e a permanência nos termos da Lei Previdenciária.

Face ao exposto, associe o tempo de aposentadoria especial aos seus respectivos agentes nocivos apresentados a seguir.

- I. Quinze anos
- II. Vinte anos
- III. Vinte e cinco anos

- P. Trabalhos com exposição ao agente químico asbesto.
- Q. Operações de mergulho com o uso de escafandros ou outros equipamentos com exposição à pressão atmosférica anormal.
- R. Trabalhos em minerações subterrâneas, em frentes de produção, com exposição à associação de agentes físicos, químicos ou biológicos.
- S. Trabalhos em minerações subterrâneas, afastados das frentes de produção, com exposição à associação de agentes físicos, químicos ou biológicos.

As associações corretas são:

- A) I – R; II – S; III – Q
- B) I – P; II – R; III – S
- C) I – P; II – Q; III – R
- D) I – R; II – Q; III – P
- E) I – S; II – P; III – Q

Questão 44

A NBR 18801 estabelece os requisitos para um Sistema de Gestão da Segurança e Saúde no Trabalho (SST), permitindo que uma organização controle os seus riscos e melhore o seu desempenho em SST. Para o desenvolvimento dessa norma, agruparam-se os requisitos em etapas. Em que etapas se encontram os requisitos de preparação e resposta a emergências e requisitos legais e outros?

- A) Política de SST e Agir.
- B) Agir e executar.
- C) Verificar e política de SST.
- D) Planejar e verificar.
- E) Executar e planejar.

Questão 45

O Capítulo V – Título II – da Consolidação das Leis do Trabalho, relativo à segurança e medicina do trabalho, foi alterado pela Lei nº 6.514, de 22 de dezembro de 1977. Esse capítulo atualmente é composto de XVI seções que trazem orientações gerais de segurança e medicina no trabalho. Com relação a esse capítulo e suas seções, analise as afirmativas a seguir:

- I. As caldeiras serão periodicamente submetidas a inspeções de segurança por engenheiro ou empresa especializada, inscritos no Ministério do Trabalho.
- II. Os locais de trabalho deverão ter, no mínimo, 2,7 metros de pé-direito, assim considerada a altura livre do piso ao teto.
- III. Os que trabalhem em serviços de eletricidade ou instalações elétricas devem estar familiarizados com os métodos de socorro a acidentados por choque elétrico.
- IV. É de 80 kg o peso máximo que um homem pode remover individualmente e de 50 kg o peso máximo para mulher.

Estão corretas as afirmativas:

- A) I e II, apenas.
- B) I e III, apenas.
- C) II e III, apenas.
- D) I, II e III, apenas.
- E) I, II, III e IV.

Questão 46

Segundo a NR 9 (Programa de Prevenção de Riscos Ambientais – PPRA), as poeiras e o ultrassom são considerados, respectivamente, agentes:

- A) químicos e físicos.
- B) biológicos e de acidentes.
- C) de acidentes e ergonômicos
- D) ergonômicos e químicos.
- E) físicos e biológicos.

Questão 47

Segundo a NBR 12693:2010 (Sistemas de proteção por extintor de incêndio), os extintores portáteis devem ser fixados através de sua alça e instalados a uma altura máxima do piso.

A altura máxima, considerada a distância do piso à alça do extintor de incêndio, deve corresponder, em metros, a:

- A) 1,0
- B) 1,2
- C) 1,4
- D) 1,6
- E) 1,8

Questão 48

A NBR 12216:1992 fixa as condições exigíveis na elaboração de projeto de estação de tratamento de água destinada à produção de água potável para abastecimento público. Segundo essa norma, as águas subterrâneas ou superficiais, provenientes de bacias não protegidas, com características básicas definidas na norma, e que possam enquadrar-se nos padrões de potabilidade, mediante processo de tratamento que não exija coagulação, são consideradas tipo:

- A) A
- B) B
- C) C
- D) D
- E) E

Questão 49

A Lei nº 13.556, de 29 de dezembro de 2004, do Corpo de Bombeiros do Estado do Ceará, estabelece pena de multa a ser aplicada quando cometidas determinadas infrações. Para aplicação das multas, as irregularidades são agrupadas em um quadro, que correlaciona Classe de Risco x Multa (em níveis).

A multa para um estabelecimento que não possui equipamento preventivo em quantidade suficiente, ou que possui equipamento com especificação diferente das normas autorizadas pelo CBMCE, configura-se como de risco:

- A) baixo de nível 3.
- B) médio de nível 2.
- C) médio de nível 3.
- D) alto de nível 2.
- E) alto de nível 3.

Questão 50

Observe o esquema abaixo.

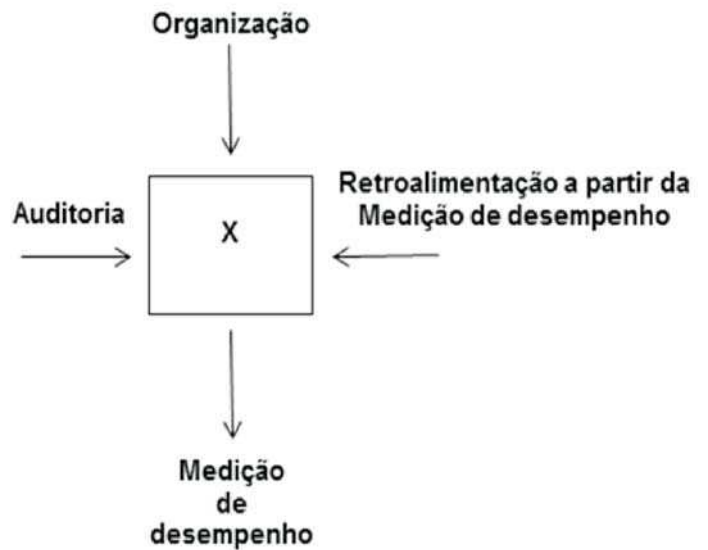

Segundo a BS 8800:1996 (Guia para Sistemas de Gestão de Segurança e Saúde Industrial), a letra **X** no interior do retângulo acima significa:

- A) Política de SST.
- B) Melhoria contínua.
- C) Controle operacional.
- D) Levantamento periódico da situação.
- E) Planejamento e implementação.