

PORTUGUÊS

QUESTÃO 01



Assinale a afirmativa correta sobre a expressão “comer asfalto”:

- A) Está sendo usada no sentido denotativo;
- B) Está sendo usada no sentido literal;
- C) Está sendo usada no sentido conotativo;
- D) Está sendo usada como expressão ambígua;
- E) Está sendo usada de maneira incoerente com o contexto.

QUESTÃO 02



O emprego incorreto da crase justifica-se pelo fato

- A) De não haver nenhum verbo exigindo a preposição;
- B) De o verbo antecedente exigir outra preposição;
- C) De o verbo quilômetro ser intransitivo, por isso não exige preposição;
- D) De as palavras sest/senat não exigirem preposição;
- E) De a palavra quilômetro ser masculina e, por isso, não admite crase.

Observe a imagem para responder às questões 03 e 04



QUESTÃO 03

A estratégia de convencimento pretendida pelo outdoor é pautada em qual figura de linguagem?

- A) Na metáfora;
- B) Na ironia;
- C) No pleonismo;
- D) Na hipérbole;
- E) No eufemismo.

QUESTÃO 04

No enunciado “Dirigir e beber é suicídio. Não brinque no trânsito” o ponto poderia ser substituído, mantendo a relação semântica entre as orações, pelo conectivo:

- A) Todavia;
- B) Mas também;
- C) Pois;
- D) No entanto;
- E) Por isso.

QUESTÃO 05

Leia a charge e julgue as assertivas que seguem:



- I. O uso dos pronomes demonstrativos foge à variedade padrão;
- II. O verbo esquecer, nesse caso, é transitivo indireto;
- III. O humor da charge baseia-se, principalmente, na utilização de palavras antônimas.

Estão corretas:

- A) Apenas I e II;
- B) Apenas I;
- C) Apenas III;
- D) Apenas I e III;
- E) Todas.

Texto para as questões 06 e 07:

Pai não entende nada

- Um biquíni novo?
 - É, pai.
 - Você comprou um ano passado!
 - Não serve mais, pai. Eu cresci.
 - Como não serve? No ano passado você tinha 14 anos, este ano tem 15. Não cresceu tanto assim.
 - Não serve, pai.
 - Está bem, está bem. Toma o dinheiro. Compra um biquíni maior.
 - Maior não, pai. Menor.
- Aquele pai, também, não entendia nada.

Luís Fernando Veríssimo. *Festa de criança*. São Paulo, Ática, 2000.

QUESTÃO 06

- A) Uma crônica;
- B) Um poema;
- C) Uma canção;
- D) Um bilhete;
- E) Uma peça teatral.

QUESTÃO 07

De acordo com as normas gramaticais de acentuação gráfica e separação silábica das palavras presentes no texto, julgue as afirmativas a seguir:

- I. A palavra biquíni recebe acento por ser paroxítona terminada em *i*;
- II. As palavras passado e cresceu, quando separadas, permanecem com seus respectivos dígrafos em uma mesma sílaba;
- III. Com excessão da palavra biquíni, todas as outras palavras acentuadas no texto são oxítonas;
- IV. Há no texto dois adjetivos antônimos.

Estão corretas:

- A) Apenas I e II;
- B) Apenas II e III;
- C) Apenas I e IV;
- D) Apenas IV;
- E) Apenas III.

QUESTÃO 08



Além de *mocreia*, que não recebe mais acento pelo motivo explicado pela personagem, há uma explicação correta para as mudanças do novo acordo ortográfico em:

- A) *Heroi*, que também perdeu o acento pelo mesmo motivo de *mocreia*;
- B) *Para* se diferenciara pelo contexto, pois o acento diferencial não existe mais;
- C) Palavras com trema foram extintas, pois esse sinal não existe mais em nenhuma ocasião;
- D) *Chapeu*, pois o acento do ditongo aberto *éu* não existe mais;
- E) *Microondas*, pois o hífen também foi abolido.

0336 – MÉDICO DERMATOLOGISTA

QUESTÃO 09

Em se tratando das correspondências oficiais, todas as alternativas estão corretas, exceto:

- A) O relatório corresponde a uma exposição circunstanciada sobre atividades em função do cargo exercido;
- B) O memorando é utilizado para encaminhar atos, propostas, pedidos aos chefes dos poderes públicos;
- C) A redação oficial deve caracterizar-se pela impessoalidade, uso do padrão culto de linguagem, clareza, concisão, formalidade e uniformidade;
- D) O ofício é o registro em que se relatam os assuntos de uma reunião, assembleia ou convenção;
- E) As correspondências oficiais são utilizadas pelo poder público.

QUESTÃO 10

O amor e a loucura

No Amor tudo é mistério: suas flechas e sua aljava, sua chama e sua infância eterna.

Mas por que o amor é cego?

Aconteceu que num certo dia o Amor e a Loucura brincavam juntos. Aquele ainda não era cego. Surgiu entre eles um desentendimento qualquer. Pretendeu então o Amor que se reunisse para tratar do assunto o conselho dos deuses. Mas a Loucura, impaciente, deu-lhe uma pancada tão violenta que lhe privou da visão.

Vênus, mãe e mulher, pôs-se a clamar por vingança, aos gritos. E diante de Júpiter, Nêmesis – a deusa da vingança – e de todos os juizes do inferno, Vênus exigiu que aquele crime fosse reparado. Seu filho não podia ficar cego.

Depois de estudar detalhadamente o caso, a sentença do Supremo Tribunal Celeste consistiu em condenar a Loucura a servir de guia ao Amor.

(In: Flávio Moreira da Costa, org. Os melhores contos de loucura. Rio de Janeiro: Ediouro, 2007. P. 17-8)

Após a leitura do texto de La Fontaine, considere as seguintes afirmações:

- I. As palavras Loucura e Amor são personagens da história, por isso são grafadas com iniciais maiúsculas, como todo nome próprio;
- II. A estrutura do texto pertence ao gênero textual fábula e, portanto, poderia apresentar o seguinte ensinamento: “o amor, além de cego, é guiado pela loucura.”;
- III. Amor e loucura são adjetivos abstratos;
- IV. No trecho “Vênus exigiu que aquele crime fosse reparado.” Há um período composto por subordinação.

Estão corretas:

- A) Apenas I e III;
- B) Apenas I, II e III;
- C) Apenas I;
- D) Apenas I, II e IV;
- E) Todas as afirmações.

RACIOCÍNIO LÓGICO

QUESTÃO 11

Sabe-se que a afirmação “Meu carro é verde ou minha casa não é branca.” é falsa. Portanto, é verdadeira a afirmação:

- A) Se minha casa é branca então meu carro é verde;
- B) Se meu carro é verde então minha casa é branca;
- C) Se meu carro não é verde então minha casa não é branca;
- D) Meu carro é verde e minha casa é branca;
- E) Meu carro não é verde e minha casa não é branca.

QUESTÃO 12

André, Bruno, Cláudio, Davi, Érico e Fábio alugaram 6 quartos (Q1, Q2, Q3, Q4, Q5 e Q6) lado a lado no 3º andar de um hotel. O número de modos diferentes de eles ocuparem esses 6 quartos, cada um em um quarto, se Cláudio não ficar no quarto Q3 nem Davi ficar no quarto Q4 é:

- A) 504;
- B) 480;
- C) 720;
- D) 264;
- E) 216.

QUESTÃO 13

Uma equipe de 10 operários de mesma produtividade recebeu do engenheiro a tarefa de construir um muro em 15 dias trabalhando 8 horas por dia. 10 dias após do início da obra 2 operários foram demitidos e a obra teve de ser tocada pelos operários restantes. Para que a tarefa seja realizada no prazo previsto a jornada diária de trabalho dos operários restantes deve ser alterada para:

- A) 12 horas;
- B) 7 horas;
- C) 6 horas;
- D) 11 horas;
- E) 10 horas.

QUESTÃO 14

Três amigos montaram uma empresa e se tornaram sócios. Alberto investiu R\$ 20.000,00, Benevides investiu R\$ 15.000,00 e Carvalho investiu R\$ R\$ 25.000,00. Combinaram que todo lucro seria dividido em partes diretamente proporcionais às quantias investidas e todo prejuízo seria dividido em partes inversamente proporcionais às quantias investidas. Se a empresa, num dado mês deu prejuízo de R\$ 2.350,00, a parte desse prejuízo que cabe a Carvalho é:

- A) R\$ 750,00;
- B) R\$ 680,00;
- C) R\$ 600,00;
- D) R\$ 580,00;
- E) R\$ 400,00.

QUESTÃO 15

Numa segunda-feira Dona Fátima descobre que um de seus filhos não foi à escola naquele dia. Chamou-os e perguntou qual deles não havia ido à escola naquele dia e eles responderam:

Paulo: "Eu fui."

José: "Paulo está falando a verdade."

Pedro: "Carlos não foi à escola."

João: Pedro está mentindo."

Carlos: "João não foi à escola."

Se apenas um dos 5 filhos de Dona Fátima está mentindo e os outros 4 estão falando a verdade, podemos afirmar, baseados nas respostas dos filhos, que aquele que não foi à escola naquele dia foi:

- A) Paulo;
- B) José;
- C) Pedro;
- D) João;
- E) Carlos.

ATUALIDADES

QUESTÃO 16

Na primeira quinzena de Novembro/2012, o governo federal lançou o Pacto Nacional de Alfabetização na Idade Certa, o PNAIC. Ele pretende transformar uma situação preocupante: metade das crianças brasileiras de até 8 anos não sabe ler ou escrever adequadamente.

Sobre o **PNAIC** é **CORRETO** afirmar:

- A) Ele estabeleceu como prioridade a alfabetização de todos os alunos da escola privada e, graças a uma incomum cooperação entre os municípios e o governo estadual;
- B) É um programa de cooperação entre Governo do Estado e municípios cearenses com a finalidade de apoiar os municípios para alfabetizar os alunos da rede pública de ensino até o final do segundo ano do ensino fundamental;
- C) É inspirado em um programa de alfabetização cearense, o PAIC, ou Programa de Alfabetização na Idade Certa;
- D) Um dos eixos principais de atuação do PNAIC objetiva oferecer assessoria técnico-pedagógica aos municípios no sentido de promover a implementação e implantação de propostas didáticas de alfabetização eficientes, que garantam a alfabetização das crianças matriculadas na rede pública e privada de ensino até o 2º ano do Ensino Fundamental;
- E) Todas as alternativas anteriores estão corretas.

QUESTÃO 17

Sobre a Copa do Mundo de 2014, assinale a alternativa **INCORRETA**:

- A) Apenas cinco cidades das cinco regiões do Brasil receberão jogos da Copa do Mundo em 2014;
- B) Para o Brasil, a Copa de 2014 é a oportunidade de o país dar um salto de modernização e apresentar não só sua capacidade de organização, como também força econômica para captar investimentos e os muitos atrativos que podem transformar o país em um dos mais importantes destinos turísticos do mundo a partir de um futuro próximo;
- C) O Castelão, estádio da Copa 2014 com as obras mais avançadas, já tem previsto o seu primeiro jogo oficial no dia 20 de janeiro, na abertura da Copa do Nordeste de 2013;
- D) A Cidade Maravilhosa, como é conhecida o Rio de Janeiro, será o palco da finalíssima do Mundial. Os cariocas também se preparam para a Olimpíada de 2016;
- E) A Confederação Brasileira de Futebol (CBF) é a entidade que organiza o futebol brasileiro, com as 27 federações estaduais vinculadas. A entidade, com sede no Rio de Janeiro, organiza o Campeonato Brasileiro de futebol e também é responsável pelos torneios de futebol feminino do país.

QUESTÃO 18

Analise as afirmações abaixo relacionadas à usina hidrelétrica de Belo Monte (Fonte Wikipédia):

- I. A Usina Hidrelétrica de Belo Monte é uma central hidrelétrica que está sendo construída no Rio Xingu, no estado brasileiro do Pará, nas proximidades da cidade de Altamira;
- II. Desde seu início, o projeto de Belo Monte encontrou forte oposição de ambientalistas brasileiros e internacionais e de algumas comunidades indígenas locais. Essa pressão levou a sucessivas reduções do escopo do projeto, que originalmente previa outras barragens rio acima e uma área alagada total muito maior. Em 2008, o CNPE decidiu que Belo Monte será a única usina hidrelétrica do Rio Xingu;
- III. O movimento contrário à obra, encabeçado por ambientalistas e acadêmicos, defende que a construção da hidrelétrica irá provocar a alteração do regime de escoamento do rio, com redução do fluxo de água, afetando a flora e fauna locais e introduzindo diversos impactos socioeconômicos.

Estão **CORRETAS** as afirmações:

- A) Apenas I e II;
- B) Apenas I e III;
- C) Apenas II e III;
- D) I, II e III;
- E) Todas as afirmações estão incorretas.

0336 - MÉDICO DERMATOLOGISTA

QUESTÃO 19

Assinale a única opção **INCORRETA**:

- A) O Tribunal de Contas dos Municípios – TCM do Estado do Ceará atualmente é presidido pelo Conselheiro Manoel Beserra Veras;
- B) Cid Ferreira Gomes, atual governador do Estado do Ceará, nasceu em Sobral, Região Norte do Ceará. Já foi deputado estadual e exerceu o cargo de primeiro-secretário da Mesa Diretora da Assembleia Legislativa. Sua primeira experiência em cargos do poder executivo deu-se com a eleição para governar o Estado;
- C) A Assembleia Legislativa do Ceará é composta por 46 deputados eleitos pelo voto direto da população. Cabe ao Poder a tarefa de legislar, ou seja, transformar em leis as demandas da sociedade; cobrar a aplicação dessas medidas e fiscalizar de forma permanente a aplicação dos recursos públicos por parte do Governo e demais órgãos da administração. Atualmente é presidida pelo Deputado Roberto Cláudio, eleito prefeito de Fortaleza;
- D) O Tribunal de Contas do Estado, TCE-CE é constituído por sete conselheiros escolhidos na forma prevista na Constituição Estadual, nomeados pelo Governador do Estado e tomam posse em sessão especial do Tribunal Pleno. Atualmente, é presidido pelo Conselheiro Valdomiro Távora;
- E) O Tribunal de Justiça do Estado do Ceará é o órgão do Poder Judiciário com jurisdição em todo o território estadual para decidir, em Segunda Instância, todas as questões relativas à Justiça. Atualmente é presidido pelo Des. José Arísio Lopes da Costa.

QUESTÃO 20

O Poder Executivo tem a função de governar o povo e administrar os interesses públicos, de acordo as leis previstas na Constituição Federal. No Brasil, País que adota o regime presidencialista, o líder do Poder Executivo é o Presidente da República, que tem o papel de chefe de Estado e de governo. O Presidente é eleito democraticamente para mandato com duração de quatro anos e possibilidade de uma reeleição consecutiva para igual período. Assinale a **ÚNICA OPÇÃO INCORRETA** sobre a Presidência da República de nosso país:

- A) Atualmente a estrutura de governo é formada por 30 (trinta) órgãos entre ministérios e outros com status de ministério;
- B) Dentre os vários órgãos com status de ministério podem ser citados o Banco Central do Brasil, a Controladoria Geral da União e a Secretaria de Relações Institucionais;
- C) O Palácio do Planalto é a sede do Poder Executivo Federal, local onde está o Gabinete Presidencial do Brasil, enquanto o Palácio da Alvorada, projetado por Oscar Niemeyer, abriga a residência oficial do Presidente da República;
- D) Os símbolos e hinos são manifestações gráficas e musicais, de importante valor histórico, criadas para transmitir o sentimento de união nacional e mostrar a soberania do país. Segundo a Constituição, os quatro símbolos oficiais da República Federativa do Brasil são a Bandeira Nacional, o Hino Nacional, o Brasão da República e o Selo Nacional;
- E) Michel Temer é o vice-presidente da República do Brasil eleito, em 2010, juntamente com a presidenta Dilma Rousseff. Reconhecido pela habilidade política, ocupou por três vezes a presidência da Câmara dos Deputados e preside, há 11 anos, o maior partido do país, o PMDB. Entre as principais atribuições da Vice-Presidência está a defesa do interesse nacional em foros, encontros e negociações internacionais.

Anotações

CONHECIMENTOS ESPECÍFICOS

QUESTÃO 21

A incidência de melanoma da pele, a forma mais comum fatal de câncer da pele, está aumentando mais rapidamente do que qualquer outro câncer potencialmente prevenível no Brasil. Sobre esta patologia, afirma-se:

- I. As taxas de sobrevivência de cinco anos para pessoas com melanoma dependem da fase da doença no momento do diagnóstico;
- II. As taxas de sobrevivência diminuem progressivamente de acordo a espessura do tumor e aumento do estágio da doença;
- III. A maioria das pessoas com lesões finas, no estágio I, podem esperar sobrevida livre de doença prolongada e até mesmo cura, enquanto aqueles com lesões mais espessas, numa fase posterior (por exemplo, > 2,0 mm) são mais propensos a morrer de doença metastática.

Está(ão) correta(s) apenas a(s) assertiva(s):

- A) I;
- B) I e II;
- C) I e III;
- D) II e III;
- E) I, II e III.

QUESTÃO 22

Paciente diagnosticado com melanoma, cuja espessura é de 1,8 mm, estaria no estágio:

- A) T1;
- B) T2;
- C) T3;
- D) T4;
- E) T5 .

QUESTÃO 23

Entre os fatores prognósticos do melanoma, não se inclui:

- A) Idade;
- B) Localização anatômica;
- C) Sexo;
- D) Gravidez;
- E) Habitação em regiões tropicais.

QUESTÃO 24

Observe as afirmativas a seguir, sobre os fatores de risco para o desenvolvimento do melanoma. Considere V = Verdadeiro e F = Falso:

- () A doença de Parkinson tem sido associada a um risco aumentado para melanoma;
- () Embora as alterações da pele possam estar relacionados ao tabagismo, não há evidências de que o hábito de fumar é um fator de risco independente para o melanoma;
- () Vários estudos tem demonstrado que mulheres portadoras de endometriose tem risco aumentado para o desenvolvimento de melanoma.

Está correta a alternativa:

- A) V, V, V;
- B) V, F, V;
- C) V, V, F;
- D) F, V, V;
- E) F, F, V;

QUESTÃO 25

Sobre a lesão demonstrada na figura abaixo, qual a alternativa correta?



- A) O risco de surgir diminui com a idade;
- B) Não há relação com tendência familiar para surgimento dessas lesões;
- C) Podem surgir durante a gestação, especialmente no segundo trimestre, e regredir espontaneamente no pós-parto;
- D) Uma vez removida a lesão, não há possibilidade de surgirem novas lesões no local;
- E) Essas lesões devem ser removidas imediatamente após o diagnóstico, devido ao altíssimo risco de malignização.

QUESTÃO 26

Sobre os dermatofibromas, afirma-se:

- I. Dermatofibromas representam uma proliferação benigna de fibroblastos, que podem ocorrer como resultado de trauma ou picadas de insetos, mas muitas vezes é idiopática;
- II. A maioria dos pacientes apresentam lesões isoladas, embora alguns tenham até 10 de cada vez;
- III. Dermatofibromas são nódulos firmes, muitas vezes hiperpigmentadas, mais comumente localizados nas extremidades inferiores.

Está(ão) correta(s) apenas a(s) assertiva(s):

- A) I;
- B) I e II;
- C) I e III;
- D) II e III;
- E) I, II e III.

QUESTÃO 27

Ainda sobre os dermatofibromas, observe as afirmativas abaixo:

- Eles ocorrem mais frequentemente em adultos;
- As lesões são geralmente assintomáticas, mas podem ser pruriginosas;
- Mulheres com dermatofibromas em suas pernas geralmente se depilam utilizando cera, e o traumatismo leva ao surgimento das lesões.

- A) V, V, V;
- B) V, F, V;
- C) V, V, F;
- D) F, V, V;
- E) F, F, V;

QUESTÃO 28

A lesão demonstrada na figura abaixo é:



- A) Dermatofibroma;
- B) Melanoma;
- C) Nevus melânico;
- D) Acantoma;
- E) Pilomatrixoma.

QUESTÃO 29

A figura abaixo demonstra lesões vesiculares sobre uma base eritematosa que são sugestivas de:



- A) Sarampo;
- B) Varicela;
- C) Impetigo;
- D) Escabiose;
- E) Erisipela.

QUESTÃO 30

O agente etiológico causador da patologia acima é o:

- A) HIV;
- B) Vírus Varicela-Zoster;
- C) HPV;
- D) *Sarcoptes scabiei*;
- E) *Staphylococcus aureus*.

QUESTÃO 31

O Vírus Varicela Zoster (VZV) é um dos oito herpesvírus conhecidos por causar infecção humana e é distribuída em todo o mundo. Infecção pelo VZV provoca duas formas clinicamente distintas da doença: a varicela (catapora) eo herpes zoster (cobreiro). Infecção primária pelo VZV resulta na erupção vesicular difusa característica da varicela, ou catapora. Reativação endógena do VZV latente normalmente resulta em uma infecção da pele localizada conhecida como herpes zoster, ou cobreiro. A transmissão ocorre:

- A) Através do contato com gotículas de aerossol de secreções nasofaríngeas de um indivíduo infectado;
- B) Em hospedeiros suscetíveis através do contato com gotículas de aerossol de secreções nasofaríngeas de um indivíduo infectado ou pelo contato cutâneo direto com o líquido das vesículas de lesões de pele;
- C) Pelo contato cutâneo direto com o líquido das vesículas de lesões de pele;
- D) Em qualquer indivíduo sem contágio prévio através do contato com gotículas de aerossol de secreções nasofaríngeas de um indivíduo infectado ou pelo contato cutâneo direto com o líquido das vesículas de lesões de pele;
- E) Em hospedeiros suscetíveis através do contato com gotículas de aerossol de secreções genitais de um indivíduo infectado ou pelo contato cutâneo direto com o líquido das vesículas de lesões de pele.

QUESTÃO 32

A figura abaixo, que demonstra um agrupamento de vesículas e eritema sobre um dermatomo torácico de um paciente, extremamente dolorosas, é sugestiva de:



- A) Impetigo;
- B) Erisipela;
- C) Herpes Zoster;
- D) Celulite;
- E) Eczema.

QUESTÃO 33

Qual das opções abaixo é a melhor opção terapêutica para a patologia apresentada na questão anterior:

- A) Ciprofloxacina;
- B) Cetoconazol;
- C) Aciclovir;
- D) Mupirocina;
- E) Permanganato de potássio.

QUESTÃO 34

Sobre as celulites e erisipelas, afirma-se:

- I. Celulite e erisipela são infecções de pele que se desenvolvem como resultado da entrada de bactérias através das vias aéreas e disseminam-se por via hematogênica;
- II. A celulite é observada mais frequentemente entre indivíduos de meia-idade e idosos, enquanto erisipela é mais comum em crianças pequenas e idosos;
- III. Os membros inferiores são o local mais comum de infecção tanto para a erisipela ea celulite.

Está(ão) correta(s) apenas a(s) assertiva(s):

- A) I;
- B) I e II;
- C) I e III;
- D) II e III;
- E) I, II e III.

QUESTÃO 35

Pacientes com manifestações clássicas de erisipela e manifestações sistêmicas, como febre e calafrios, deve ser tratado com terapia parenteral. Escolhas apropriadas incluem:

- A) Eritromicina e ampicilina;
- B) Penicilina V oral e amoxicilina;
- C) Ceftriaxona e cefazolina;
- D) Fluconazol e cetoconazol;
- E) Aciclovir e famciclovir.

QUESTÃO 36

Sobre a fisiopatologia da dermatite atópica, está correta a alternativa:

- A) Mutações de perda de função da Filagrina (R501X e 2282del4) causa ictiose vulgar, a desordem hereditária mais comum de queratinização. As mesmas mutações também estão associadas com a dermatite atópica e da pele e outras condições alérgicas, incluindo a dermatite atópica, dermatite de contacto irritante, asma e alergias alimentares;
- B) Spink 165 é um inibidor da protease de purina (Kazal-tipo 5 - inibidores da protease de purina) que é deficiente na síndrome de Netherton (uma doença autossômica recessiva rara caracterizada por dermatite atópica);
- C) As respostas imunes aos alérgenos, irritantes, e micróbios que entram na pele através de uma barreira de pele defeituosa não contribuem para o desenvolvimento da resposta inflamatória local e os resultados cutâneos de dermatite atópica;
- D) Antígenos das células na derme, em especial, células portadoras de IgM de Langerhans, podem interagir com os alérgenos ambientais, levando aos locais de descamação mediadas por respostas inflamatórias que foram detectados na pele de pacientes com dermatite atópica;
- E) Não há qualquer correlação genética com a fisiopatologia da doença.

Anotações

QUESTÃO 37

A dermatite seborréica é uma forma crônica, recidivante, e geralmente leve de dermatite que ocorre em crianças e em adultos. A gravidade pode variar de descamação, mínima assintomática do couro cabeludo (caspa) ao envolvimento mais amplo de outras áreas da pele. Afirma-se.

- I. A causa da dermatite seborreica não é conhecida;
- II. Dermatite seborreica não é uma doença das glândulas sebáceas, nem o é a taxa de excreção de sebo aumentada em pacientes com dermatite seborreica. No entanto, as glândulas sebáceas parecem ser necessárias para o desenvolvimento da dermatite seborreica, como indicado pela predileção para locais do corpo com um número aumentado de glândulas sebáceas e glândulas sebáceas maiores (face, tronco, couro cabeludo superior, canal auditivo externo, e área anogenital);
- III. A forma infantil é comum no início do primeiro ano de vida, quando a transferência transplacentária de andrógenos maternos estimula o crescimento das glândulas sebáceas do lactente.

Está(ão) correta(s) apenas a(s) assertiva(s):

- A) I;
- B) I e II;
- C) I e III;
- D) II e III;
- E) I, II e III.

QUESTÃO 38

Doença de pele crônica comum tipicamente caracterizada por pápulas eritematosas e placas branco-acinzentadas, aparecendo de forma mais comum nos cotovelos, mas podendo acometer outras áreas, estando representada na figura abaixo. Trata-se de:



- A) Dermatite seborreica;
- B) Psoríase;
- C) Dermatite atópica;
- D) Celulite;
- E) Erisipela.

QUESTÃO 39

Sobre os fatores de risco para a patologia acima, afirma-se:

- I. Embora a predisposição genética desempenhe claramente um papel no desenvolvimento desta doença, os factores ambientais e de comportamento muitas vezes afetam o curso da doença;
- II. Vários potenciais "gatilhos" para a patologia em questão foram identificados, tais como infecção, stress físico ou psicológico e medicamentos, no entanto, eles não são comuns a todos os pacientes;
- III. Pacientes com esta doença tendem a apresentar piora nos meses de verão, provavelmente devido a uma maior exposição à radiação ultravioleta da luz solar e, talvez, pelo o aumento da umidade relativa do ar.

Está(ão) correta(s) apenas a(s) assertiva(s):

- A) I;
- B) I e II;
- C) I e III;
- D) II e III;
- E) I, II e III.

QUESTÃO 40

Sobre o diagnóstico desta mesma patologia (referida nas questões 48 e 49), é incorreto afirmar:

- A) O diagnóstico diferencial desta patologia é amplo, mas pode ser feito pelo exame físico, na grande maioria dos casos;
- B) Raramente, uma biópsia de pele precisa ser realizada para descartar outras condições;
- C) Não existem testes laboratoriais que confirmam ou excluem o diagnóstico;
- D) Um exame físico completo deve ser feito com atenção aos resultados sutis no couro cabeludo, umbigo, fenda interglútea e unhas quando o diagnóstico da patologia é considerado;
- E) A dermatite seborréica, líquen simples crônico e dermatite atópica (eczema) também pode apresentar-se com grossas placas demarcadas, mas não fazem diagnóstico diferencial com esta patologia.

QUESTÃO 41

Sobre as manifestações clínicas do impetigo, afirma-se:

- I. Impetigo não bolhoso é a forma mais comum de impetigo. As lesões começam como pápulas que evoluem para vesículas rodeadas por eritema. Posteriormente, elas se tornam pústulas que ampliam e se abrem para formar crostas espessas, aderentes com uma aparência característica amarelada, esta evolução ocorre geralmente durante cerca de uma semana. As lesões geralmente envolvem a face e as extremidades. Múltiplas lesões podem desenvolver-se, mas tendem a se manter bem localizadas. Linfadenite regionais podem ocorrer, embora os sintomas sistêmicos estejam geralmente ausentes;
- II. Impetigo bolhoso é uma forma de impetigo visto em crianças jovens, em que as vesículas tomam a forma de bolhas flácidas com líquido amarelo claro, que mais tarde torna-se mais escuro e turvo; a ruptura das bolhas deixa uma crosta fina marrom. Normalmente, há menos lesões do que em Impetigo não bolhoso, e o tronco é mais frequentemente afetado;
- III. Ectima é uma forma de impetigo ulcerativa em que as lesões estendem-se através da epiderme e da derme profunda. Eles consistem de úlceras cobertas com crosta amarela cercada por margens levantadas violáceas.

Está(ão) correta(s) apenas a(s) assertiva(s):

- A) I;
- B) I e II;
- C) I e III;
- D) II e III;
- E) I, II e III.

QUESTÃO 42

Entre as complicações mais comuns do impetigo, incluem-se:

- A) Glomerulonefrite pós-estreptocócica e febre reumática;
- B) Meningite bacteriana e Glomerulonefrite pós-estreptocócica;
- C) Meningite bacteriana e febre reumática;
- D) Febre reumática e artrite reumatoide;
- E) Meningite bacteriana e artrite reumatoide.

QUESTÃO 43

A figura abaixo demonstra uma lesão de pele resultante de uma patologia sistêmica autoimune que pode afetar vários órgãos e sistemas, sendo mais comum em mulheres. Trata-se provavelmente de:



- A) Púrpura trombocitopênica idiopática;\
- B) Lupus eritematoso sistêmico;
- C) Artrite reumatoide;
- D) Síndrome de Sjogren;
- E) Doença de Wilson.

QUESTÃO 44

A figura abaixo demonstra uma condição causada na maioria das vezes por:

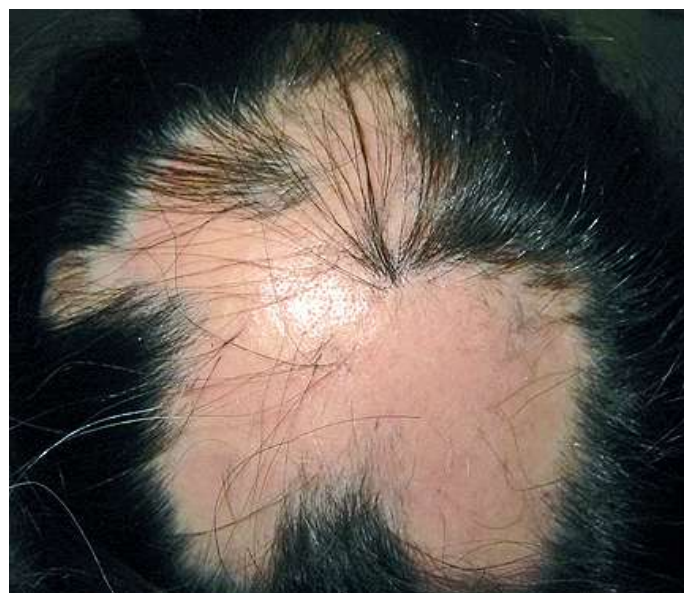

- A) Fungo;
- B) Bactéria;
- C) Vírus;
- D) Protozoário;
- E) Causa genética que induz resposta autoimune que pode ser disparada por situações de stress.

QUESTÃO 45

Trata-se de um caso de:

- A) Alopecia areata;
- B) *Tinea capitis*;
- C) Tricotilomania;
- D) Dermatite seborreica;
- E) Eczema.

QUESTÃO 46

A figura abaixo demonstra uma lesão compatível com infecção bacteriana compatível com o diagnóstico de:



- A) Impetigo;
- B) Psoríase;
- C) Erisipela;
- D) Dermatite seborreica;
- E) Celulite.

QUESTÃO 47

O tipo de alopecia em que os fios de cabelo tendem a estar “quebrados” em diferentes tamanhos e não há ausência completa de fios na área afetada (Figura abaixo) geralmente se deve a:



- A) Alopecia areata;
- B) *Tinea capitis*;
- C) Tricotilomania;
- D) Dermatite seborreica;
- E) Eczema.

QUESTÃO 48

A doença demonstrada na figura abaixo, caracterizada por bolhas flácidas que se rompem facilmente é:

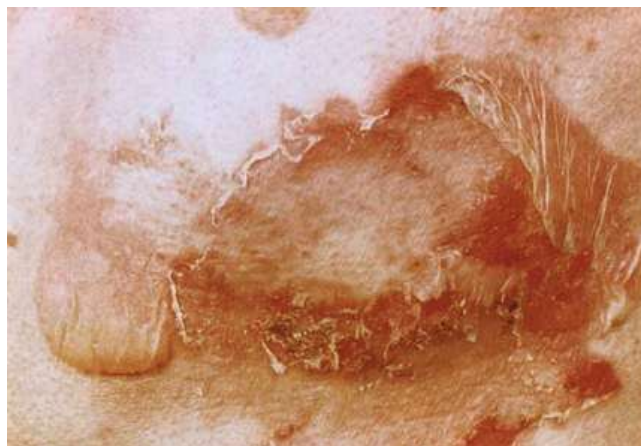

- A) Pênfigo vulgar;
- B) Varicela;
- C) Pênfigo foliáceo;
- D) Dermatite atópica;
- E) Psoríase.

QUESTÃO 49

Sobre a patologia referida na questão 48, é incorreto afirmar:

- A) É caracterizada por bolhas flácidas que normalmente começam na orofaringe e, em seguida, pode se espalhar para envolver a pele, com uma predileção para o couro cabeludo, face, tórax, axilas e virilha;
- B) A ruptura de bolhas ocorre facilmente, de modo que muitas vezes o paciente apresenta-se com erosões e não apenas bolhas intactas;
- C) Sinal de Nikolski pode estar presente;
- D) Praticamente todos os pacientes têm doença orofaríngea em algum momento no decurso da doença;
- E) As lesões geralmente indolores, particularmente após a ruptura bolhas.

QUESTÃO 50

Ainda sobre a mesma patologia apresentada nas questões 48 e 49, pode-se afirmar que a melhor terapia inicial entre as listadas abaixo é:

- A) Prednisona e azatriopina;
- B) Ciclopirox e prednisona;
- C) Gabapentina e prednisona;
- D) Aciclovir e prednisona;
- E) Gabapentina e azatriopina.